GAGGENAU

Gaggenauer Woche

44. Jahrgang Nr. 14/2018 5. April 2018 mit städtischem Amtsblatt

Gaggenau blüht auf

Gaggenau gratuliert allen Erstkommunikanten

Gaggenau twittert

Gaggenau gedenkt

Frühjahrskonzert 2018

Blasmusik crossover

Sonntag 15.04.2018
Eintritt 8€
Einlass 16:00 Uhr
Beginn 17:00 Uhr
Eichelberghalle Oberweier

MUSIKVEREIN EICHELBERG OBERWEIER SEIT 1905

Musikalische Leitung
Joachim Heck

Moderation
Markus Mack

Wichtige Telefonnummern im Notfall

Notrufe

Feuerwehr/ Rettungsdienst 112

DRK-Krankentransport 07222 19222

Polizei 110

Giftnotruf 0761 19240

Ärztlicher Notdienst

Ständige Notrufnummern -
Weiterleitung an diensthabenden Arzt
Der ärztliche Bereitschaftsdienst steht den Patienten in Notfällen von Montag bis Freitag von 19 Uhr bis zum Folgetag 8 Uhr sowie am Wochenende/Feiertagen von 8 bis 8 Uhr unter der Telefonnummer 116117 zur Verfügung.
An Wochenenden/Feiertagen wird die Patientenversorgung direkt in den Räumen der Notfallpraxis Baden-Baden, Balger Straße 50, von 8 bis 22 Uhr erfolgen. Die Notfallpraxis ist unter obiger Telefonnummer erreichbar.
In lebensbedrohlichen Situationen muss der Rettungsdienst unter der Europarufnummer 112 benachrichtigt werden.

Allgemeinärztlicher Bereitschaftsdienst 116117

Augenärztlicher Bereitschaftsdienst 01805 19292122
Bereitschaftsdienste siehe oben, zusätzlich aber mittwochs von 13 bis 8 Uhr am Folgetag.

Kinderärztlicher Bereitschaftsdienst 01805 19292125

Zahnärztlicher Bereitschaftsdienst 0621 38000810
oder: www.kzbw.de/site/praxis/meine-praxis/notdienstliste-download-fuer-praxen

Tierärztlicher Bereitschaftsdienst
von Samstag 12 Uhr bis Montag 8 Uhr
7./8. April: Dr. Zebisch, Körnerstraße 6, Gaggenau, 07225 9884882

Kliniken

Klinik Forbach 07228 9130

Klinikum Mittelbaden Balg 07221 910

Notdienste der Apotheken

www.lak-bw.de Der Dienst dauert von 8.30 bis 8.30 Uhr

Samstag, 7. April
Wendelinus-Apotheke, Am Zimmerplatz 2, Weisenbach 07224 991780

Sonntag, 8. April
Eberstein-Apotheke, Beethovenstraße 30, Ottenau 07225 70304

Störungsdienste der Stadtwerke Gaggenau

für Strom, Gas, Wasser, Wärme und Netze 1001

Zentrale Behörden Rufnummer 115

Zentraler Sperr-Notruf für EC-Karten 116116

Weitere hilfreiche Nummern

Frauen- und Kinderschutzhaus 07222 774140
Kinder- und Jugendtelefon des deutschen Kinderschutzbundes (Die Nummer gegen Kummer), Montag bis Freitag 15 bis 19 Uhr, kostenlos 0800 1110333

Mobbing-Hotline Baden-Württemberg, Beratung bei Konflikten am Arbeitsplatz, 8 bis 22 Uhr 0180 26622464

Alle Angaben ohne Gewähr!

Beratungsstellen

Psychologische Beratungsstelle

für Eltern, Kinder und Jugendliche sowie Fachdienst Frühe Hilfen für Kinder bis drei Jahren des Landkreises Rastatt. Gaggenau, Hauptstraße 36 b, Telefon 07225 988992255, Online-Beratung: www.landkreis-rastatt.de

Pflegestützpunkt Landkreis Rastatt

Außenstelle Gaggenau, Neutrale Beratung für Betroffene und Angehörige (im Rathaus). Sprechzeiten: mittwochs 9 bis 12 Uhr. Tel. Terminvereinbarung unter 07222 3812160

Frauenselbsthilfe nach Krebs

Selbsthilfe für Frauen und Männer, Gruppentreffen Murgtal im Helmut-Dahringer-Haus, Bismarckstraße 6

Selbsthilfegruppe „Lebenslicht“

nach Depressionen und Angstzuständen, montags 18 Uhr, wöchentlicher Treff in Gaggenau. Info über E-Mail lebenslicht.shg@web.de, Tel. Monika 07224 67977, Tel. Ines 0151 58559009

Hospizgruppe Gaggenau

Auskunft und Vermittlung, www.hospizgruppe-gaggenau.de, 8 bis 16 Uhr, Tel.: 6850, Bismarckstraße 6 in Gaggenau

IBB

Informations-, Beratungs- und Beschwerdestelle für psychisch erkrankte Menschen und deren Angehörigen, des Landkreises Rastatt und Stadtkreises Baden-Baden, Scherer Kinder- und Familienzentrum, Breisgaustraße 23, Baden-Baden
E-Mail: fragen@ibb-bad-ra.de, 17 bis 19 Uhr, Tel.: 07221 9699555

Kreisseniorenrat für den Landkreis Rastatt e.V.

kostenlose mobile Wohnberatung für ältere Menschen, Infos über Tel.: 07224 3713 oder 07228 960575

Selbsthilfegruppe pflegende Angehörige

20 Uhr in der St. Laurentius Kirche Bad Rotenfels, Murgalstraße 21; Sprechstunden Rathaus: Montag bis Mittwoch: 8.30 bis 12 Uhr und 14 bis 16 Uhr, Donnerstag: 8.30 bis 12 Uhr und 14 bis 18 Uhr, Freitag: 8.30 bis 13 Uhr; Tel.: 07225 9620

Selbsthilfegruppe COPD und Lungenemphysem

Die Treffen finden nach Absprache statt. Info bei Heinz Vollmer, Telefon 07223 900928.

Selbsthilfegruppe „Schattenseiten“ für Depressionen und Burn Out

Wöchentlicher Treff auf Anfrage, Telefon 0152 28093924.

Freundeskreis LOS Murgtal

Selbsthilfegruppe für Betroffene und Angehörige aller Suchtarten - kostenlose Gruppenabende jeden Mittwoch von 18.45 bis 21 Uhr. Kontakte: Telefon 07222 9058950 oder www.freundeskreis-los-murgtal.de

Kompass

Freundeskreis für Menschen mit Alkohol- und Medikamentenproblemen. Dienstags Motivationsgruppe, mittwochs 14-tägig Frauengruppe, donnerstags: Nachsorgegruppe. Jeden 1. Samstag im Monat Großgruppe. Telefon 970165 oder 07224 68324. Auch unter www.kompass-gruppe.de

Stadt informiert auch per Twitter

Neben den offiziellen Pressemeldungen und der Internetpräsenz ist die Stadt Gaggenau auch in den sozialen Netzwerken präsent.

So informiert die städtische Pressestelle im Kurznachrichtendienst Twitter über Wissenswertes rund um das Rathaus. Unter dem Benutzernamen „@stadt_gaggenau“ erhalten die sogenannten „Follower“ - Interessierte, die der Seite folgen - aktuelle Kurznachrichten, wie Veranstaltungstipps, Hintergrundinformationen, Hinweise zur nächsten Sprechstunde von Oberbürgermeister Florus, aktuelle Stellenangebote der Stadt oder geänderte Öffnungszeiten etc. Die meisten Nachrichten sind mit einem Link versehen, über den interessierte Nutzer mit nur einem Klick zu den ausführlichen Informationen in gewohnter Qualität auf der städtischen Homepage gelangen.

Die Pressestelle nutzt Twitter wegen der schnellen Informationsvermittlung und der Möglichkeit, die Kurznachrichten mit maximal 280 Zeichen auch auf Handys und Tablets übermitteln zu können. „Mit Twitter haben wir neben unserer Homepage einen weiteren Informationskanal, mit dem wir eine breite Öffentlichkeit auf direktem Weg erreichen“, sagt Judith Feuerer, Leiterin der Stabsstelle für Presse- und Öffentlichkeitsarbeit. „Wir freuen uns sehr, dass bereits über 450 Twitter-Nutzer unsere Nachrichten abonniert haben. Aber natürlich wäre es toll, wenn sich noch viele weitere Interessenten anschließen würden“, so Feuerer weiter.

Wer sich für die offizielle Twitterseite der Stadt Gaggenau interessiert, benötigt lediglich ein kostenfreies Kundenkonto und gibt als angemeldeter Benutzer unter www.twitter.de den Benutzernamen stadt_gaggenau ein, klickt auf den Folgen-Button und wird ab sofort über Neuigkeiten aus dem Rathaus informiert. Außerdem können Beiträge von den Nutzern favorisiert (likes), geteilt (retweetet) oder mit einer eigenen Nachricht (Tweet) wiederum kommentiert werden.

Die städtische Pressestelle twittert Neues aus dem Rathaus. *Foto: StVw*

Im Kurpark entsteht neue Stätte der Erinnerung und der Mahnung

Im Kurpark wird derzeit vorsichtig gegraben und gearbeitet. Ort des Geschehens ist der Bereich, in dem früher das ehemalige Sicherungslager stand.

Dort legen aktuell städtische Mitarbeiter des technischen Betriebshofes Fundamentreste frei. Wie die städtische Pressestelle mitteilt, soll mit der Anlegung eines kleinen Platzes an das traurige Kapitel in der Geschichte erinnert werden, bei dem 27 Häftlinge erschossen wurden und Gefangene viel Leid erleben mussten. Die noch sichtbaren Reste der Grundmauern gehörten zu den Männerbaracken des ehemaligen Sicherungslagers Rotenfels. Dieses wurde schließlich von einem Barackenlager für Zivilarbeiter zu einem Sicherungslager umgebaut, nachdem das Konzentrationslager Schirmeck aufgelöst worden war und die Häftlinge im Spätsommer 1944 in andere Lager verlegt werden mussten. Bei den Insassen des Sicherungslagers Rotenfels handelte es sich meist um politische Häftlinge aus Frankreich, hauptsächlich aus dem elsässischen Raum, alliierte Offiziere sowie Soldaten. Zudem befanden sich darunter auch italienische, russische und polnische Kriegsgefangene. Am 15. und 30. November 1944 wurden 27 der amerikanischen, britischen und französischen Häftlinge im Erlichwald in Gaggenau durch die SS-Polizei des Sicherungslagers erschossen. Ende März 1945 wurden die Häftlinge durch die deutsche Lagerverwaltung entlassen, das Sicherungslager beim Einmarsch des französischen Militärs am 9. April 1945 niedergebrannt.

Bodenarbeiten im Kurpark Bad Rotenfels: Neue Stätte der Erinnerung und der Mahnung. *Foto: Stadtverwaltung*

Bis heute erinnert im Kurpark ein Mahnmal an das Schicksal der Menschen des Sicherungslagers. Dieses soll nach Abschluss der Bodenarbeiten versetzt werden, so dass nunmehr ein neuer Platz der Erinnerung im Kurpark entsteht. Nach dem Ausgraben der Fundamentreste wird ein Schotterbeet angelegt und wieder Rasen eingesät. Informationstafel und Mahnmal runden die neu geschaffene Stätte ab.

Asphalteinbau am Radweg Glasersteg. In den vergangenen Tagen wurde der Asphalteinbau am Radweg Glasersteg durchgeführt. Das Anbringen des Geländers ist für Mitte April vorgesehen. Die bisherige Zugangsmöglichkeit für den Glasersteg bleibt erhalten. Am Do., 26. Apr., 17 Uhr, ist die offizielle Übergabe des Radweges mit Oberbürgermeister Christof Florus geplant. Foto: StVw

Tipps für Vereinsfeste

Das Team „Jugendarbeit und Jugendschutz“ des Landkreises Rastatt und der Kreisjugendring Rastatt veranstalten am Do., 26. Apr, 18 bis 21 Uhr, im Landratsamt ein Seminar zum Thema „Aufgepasst bei Festen“. Die Veranstaltung gibt einen Überblick über wissenswerte Vorgaben und Gesetze, die im Zusammenhang mit Vereinsfesten zu beachten sind. Die Referenten Thomas Dinger und Carina Wacker behandeln u. a. die Fragen zum Gestattungsantrag, dem Jugendschutzgesetz, zur Gema und dem Infektionsschutzgesetz. Eingeladen sind alle Interessierten aus der Kinder- und Jugendarbeit im Landkreis Rastatt ab 16 Jahren. Das Seminar ist kostenlos und kann auch als Aufbauschulung für die Jugendleiterkarte angerechnet werden.

Anmeldung bei der Geschäftsstelle des Kreisjugendrings Rastatt, Carina Wacker, Telefon 07222 7866911 oder per E-Mail an kjr.rastatt@gmail.com, bis 13. April.

Gaggenau blüht auf: Das Team der Stadtgärtnerei sorgt derzeit für Farbtupfer in der Stadt. Die Winterdekoration wurde gegen zahlreiche Frühlingsblüher ausgetauscht. So erhielt unter anderem der Bahnhofsvorplatz ein buntes Gesicht. Weitere Neupflanzungen erfolgten in der August-Schneider-Straße. Foto: StVw

Bürgerbüro am 17. April geschlossen

Das Bürgerbüro im Gaggenauer Rathaus muss am Di., 17. Apr., aufgrund einer Fortbildungsveranstaltung geschlossen werden. Die Stadtverwaltung bittet um Verständnis.

Schließzeiten im Murganabad

Aufgrund einer Fortbildung des Bäderpersonals bleibt das Murganabad am Mo., 9. Apr., und Di., 10. Apr., geschlossen. Die Stadtverwaltung bittet die Badegäste um Verständnis.

Geänderte Öffnungszeiten der Stadtwerke

Am Mi., 11. Apr., haben die Stadtwerke von 8 bis 12 Uhr geöffnet. Nachmittags ist aufgrund einer betrieblichen Veranstaltung geschlossen. Der Kundenservice ist erreichbar unter Telefon 07225 9885500, Telefax 07225 9885774 und per E-Mail kundenservice@stadtwerke-gaggenau.de.

Nächste Bürgersprechstunde bei Oberbürgermeister Florus am 25. April

Die nächste Bürgersprechstunde bei Oberbürgermeister Christof Florus findet am Mi., 25. Apr., zwischen 14.30 und 16.30 Uhr statt. Florus empfängt an einem persönlichen Gespräch Interessierte in seinem Dienstzimmer im ersten Obergeschoss des Rathauses (Zimmer-Nummer 138). Anmeldungen oder Terminvereinbarungen mit genauer Uhrzeit sind nicht erforderlich. Lediglich etwas Geduld ist mitzubringen, falls es zu Wartezeiten kommen sollte.

Eine Atmosphäre wie bei einem New-Orleans-Jazz-Keller erlebten 170 Zuhörer beim Konzert der King Henry and his College Jazz Band.
Foto: Hans-Peter Hegmann

New-Orleans Jazz zu 40 Jahre terre des hommes Murgtal/Mittelbaden

Musiker unter anderem aus Gaggenau und dem Murgtal begeisterten anlässlich des 40-jährigen Jubiläums der regionalen Arbeitsgruppe in der Kuppenheimer Wörtelhalle mehr als 170 Zuhörer aus der gesamten Umgebung.

Heinz Wolf, Sprecher der Initiative, wies in seiner Begrüßungsrede darauf hin, dass man in diesem Jahr das Ziel habe, 40.000 Euro für nachhaltige Projekte in Afrika zu sammeln. Während die 28. Radbörse etwa 2.000 Euro Erlös erbrachte, kamen bei dem Jazzkonzert mehr als 6.000 Euro (vor allem dank der 35 Sponsoren) für ein Mädchenprojekt in Simbabwe zusammen. Wolf bedankte sich auch bei dem Türkischen Schul-Elternverein für die orientalische Bewirtung, die bei den Gästen reißenden Absatz fanden. Bürgermeister Karsten Mußler würdigte das Engagement der Mitarbeiter von terre des hommes und verwies auf deren Beiträge zur Existenzsicherung von Menschen in ihrem Herkunftsland. Die Begeisterung der Zuhörer zeigte sich bereits beim ersten musikalischen Beitrag und steigerte sich noch bei den inszenierten Soli der einzelnen Musiker und der ausdrucksstarken Soul-Stimme von Silvia Brown aus Mannheim. Die Musiker und die Gäste waren zufrieden und die Veranstalter bekamen viele Komplimente für das gelungene Konzert, das vor allem der Sängerin und den zehn Musikern zu verdanken war: Joe Louis (Trompete und Gesang), Horst Fritz (Posaune), Norbert Kistner (Klarinette, Sopran- und Altsaxophon), Freddie Münster (Saxophon und Gesang), Norbert Fritz (Sousafon), Wolfgang Dietrich (Bluesharp), Christian Lassen (Gitarre und Banjo), Thomas Fritz (Bass), Ringo Hirth (Schlagzeug) und King Henry Heinz Wagner (Piano).

Flößerei im Murgtal

Die Flößerei hat sich nachweislich ab dem Jahre 1243 im Murgtal entwickelt.

1350 begann der Verkauf der Waldungen im Murgtal durch den Adel an Murgtäler Bürger. 1488 wurde die Murgschifferschaft mit der ersten gemeinschaftlichen Schiffer-Ordnung gegründet. Jakob Kast, der Holzbaron zu Hörden, baute 1592 das heutige Museum Haus Kast. 1716 wurde die Murg für die Floßfahrt ab Weisenbach befahrbar gemacht und einige Jahre danach begann die Blütezeit mit dem Holländer Holzhandel, die bis Anfang des 19. Jahrhunderts andauerte. Die Flöße gingen zu den Handelszentren am Rhein bis nach Dordrecht/Holland.

Immer wieder gab es Probleme zwischen Württemberg und Baden. Dies hatte seine Auswirkungen im Bereich des Holzhandels. So verzögerte sich der erforderliche Ausbau der Murg für die langen Holländerflöße. Dieser Missstand veranlasste die Calwer Holzkompagnie, 1754 in Huzenbach einen Holzfahrstuhl nach Besenfeld zu bauen - mit einer Höhenüberbrückung von fast 1.000 Metern, um das Holz aus Württemberg über die Enz und Nagold zu flößen. Die Murgflöße wurden in Steinmauern zu Rheinflößen zusammengebunden. Die Kapitalflöße waren in der Endphase bis zu 500 Meter lang und hatten bis zu 400 und 500 Personen an Bord. Sie waren etwa drei Monate auf dem Rhein unterwegs. Über 50 Zollstationen wurden passiert. Mit dem Bau der Murgtalbahn 1865 wurden die Holztransporte zum großen Teil auf die Schiene verlegt und bereits 1896 war die letzte Floßfahrt auf der Murg.

Ausstellung im Museum Haus Kast zum Thema Flößerei.
Foto: Ulrike Klumpp

Das Flößermuseum Haus Kast in Hörden gilt als Symbol der Murgtäler Flößerei. Der Verein für Heimatgeschichte Gaggenau-Hörden bietet regelmäßig Führungen im Museum an und berichtet dabei über die Flößerei, wie zuletzt bei dem Stubenabend mit Bernd Kraft.

Foto: rottoro/iStock-/Thinkstock

Altersjubilare - wir gratulieren

70., 75., 80., 85., 90., 95. und ab 100. Geburtstag

9. April, 75 Jahre
Hans Dreher, Murgtalstraße 119, Bad Rotenfels

9. April, 70 Jahre
Margit Kurzmann, Josef-Hollerbach-Straße 28, Gaggenau

10. April, 90 Jahre
Anneliese Wörner, Furtwänglerstraße 28, Ottenau

11. April, 75 Jahre
Gerlinde Hoffmann, An der Hammerschmiede 6, Gaggenau

12. April, 85 Jahre
Hermine Maier, Viktoriastraße 19, Gaggenau

14. April, 80 Jahre
Helga Eidam, Am Klösterle 6, Gaggenau

14. April, 75 Jahre
Bozo Kozic, Hindenburgstraße 8, Bad Rotenfels

14. April, 75 Jahre
Dusanka Balac, Eckenerstraße 4 A, Gaggenau

19. April, 70 Jahre
Ilona Marinkovic, Otto-Flake-Weg 3, Bad Rotenfels

20. April, 80 Jahre
Johann Müller, An der Hammerschmiede 10, Gaggenau

22. April, 70 Jahre
Jürgen Wörner, Buchenweg 2, Gaggenau

Ehejubiläum

14. April, goldene Hochzeit
Wiktor Ostynowicz und Ehefrau Urszula,
Hansjakobstraße 8, Gaggenau

Mehrgenerationentreff informiert

Mehrgenerationentreff in neuen Räumen. Am Sa., 14. Apr., 9 Uhr, findet das erste Frühstück der Generationen im neuen Restaurant des Helmut-Dahringer-Hauses statt. Zum Auftakt des ersten Frühstücks spielt die Brennholz-Band unter der Leitung von Musiklehrer Gerold Stefan, unterhaltsame und musikalische Weisen. Dazu werden Jung und Alt herzlich eingeladen.

Lachjoga-Übungen

Am Sa., 14. Apr., 10.30 Uhr, treffen sich Interessierte im Gymnastikraum des Helmut-Dahringer-Hauses. Lachjoga-Trainerin Ellen Zaum lädt herzlich ein.

Qigong-Übungen am 5. April

Qigong-Freunde treffen sich am heutigen Donnerstag, 16 Uhr, mit Trainer Manfred Hecker im städtischen Vereinsheim. Der Umzug in den Gymnastikraum des Helmut-Dahringer-Hauses ist erst für die zweite Hälfte des Monats April geplant und wird rechtzeitig bekanntgegeben.

Französisch-Übungen am 10. April

Die nächsten Französisch-Übungen finden am Di., 10. Apr., in der Carl-Benz-Gewerbeschule statt. Fortgeschrittene beginnen um 16 Uhr, Anfänger um 17.15 Uhr.

Englisch-Übungen am 11. April

Am Mi., 11. Apr., werden Interessierte, die Englisch lernen wollen, herzlich zu den Übungsgruppen in der Carl-Benz-Gewerbeschule eingeladen. Anfänger starten um 17 Uhr, Fortgeschrittene um 18.30 Uhr. Neue Teilnehmer willkommen.

Info:

Für die Veranstaltungen des Mehrgenerationentreffs werden keine Geld-Beiträge erhoben. Um die Unkosten zu decken, ist der Mehrgenerationentreff jedoch auf Spenden angewiesen. Für Rückfragen steht das Mitglied der Sprechergruppe Heinz Goll, Telefon 07225 3129, zur Verfügung.

Foto: Jacob Wackerhausen/iStockphoto/Thinkstock

Veredelungskurs für Obstgehölze

Noch freie Plätze gibt es bei einem von der Beratungsstelle für Obst- und Gartenbau des Landkreises Rastatt angebotenen Veredelungskurs für Obstgehölze. In Zusammenarbeit mit dem Obst- und Gartenbauverein Altschweier findet die Veranstaltung am Sa., 7. Apr., ab 8.30 Uhr in der Reblandhalle in Altschweier statt.

Kreisfachberaterin Hannelore Dütsch-Weiß wird die wichtigsten Veredelungstechniken zunächst vorstellen und dann mit dem Teilnehmerkreis vor allem die Praxis üben. Unterstützt wird sie hierbei von Erwin Meier, Vorsitzender des Obst- und Gartenbauvereins Altschweier. Es ist vorgesehen, einen großen Baum umzuveredeln sowie kleine Bäumchen zu veredeln, die nach Abschluss von den Teilnehmern mitgenommen werden dürfen. Eine Anmeldung erfolgt über das Landratsamt Rastatt, Beratungsstelle für Obst- und Gartenbau, Telefon 07222 3814120 oder per E-Mail an u.kimberger@landkreis-rastatt.de

GAGGENAU

Nr. 14/2018 5. April 2018 Seite 1 ***Amtliche Bekanntmachungen***

Gaggenauer ***Amtsblatt***

Sitzung des Gemeinderates

Am **Montag, 9. April 2018, 18 Uhr** im Bürgersaal des Rathauses im 1. OG

Tagesordnung
I. Öffentlicher Teil

1. Bekanntgaben
2. Zustimmung zur Wahl des Oberbrandmeisters Roman Karcher zum stellvertretenden Abteilungskommandanten der Freiwilligen Feuerwehr Gaggenau, Abteilung Selbach
3. Städtebauliche Entwicklung: Priorisierung von Bebauungsplänen und Konzepten - Information -
4. Machbarkeitsstudien zu Bebauungsplänen nach § 13b Baugesetzbuch - Information über das weitere Vorgehen -
5. Sanierungsgebiet "Bruchgraben" in Gaggenau - Aufhebung der Sanierungssatzung -
6. Neubau eines Gehwegs entlang der Dr.-Isidor-Meyerhoff-Straße zwischen Einmündung Herbstendweg und Theodor-Bergmann-Straße - Vorstellung der aktuellen Planung -
7. Anfragen der Stadträte
8. Einwohnerfragestunde

Mit freundlichen Grüßen

Christof Florus
Oberbürgermeister

Öffentliche Bau- und Umweltausschusssitzung

Am **Montag, 9. April 2018, 17 Uhr** findet im kleinen Sitzungszimmer des Rathauses Gaggenau eine öffentliche Sitzung des Bau- und Umweltausschusses statt.
Die Bevölkerung ist hierzu freundlich eingeladen.

Tagesordnung:

10. Bekanntgaben
11. Anfragen der Stadträte
12. Schulzentrum Dachgrub Gaggenau-Bad Rotenfels
    Außensportanlage
    - Bewilligung einer überplanmäßigen Ausgabe -
13. Einwohnerfragestunde

Mit freundlichen Grüßen

Michael Pfeiffer
Bürgermeister

Standesamt / Personenstandswesen

Leiter:	Theo Schmidle
Anschrift:	Rathaus Gaggenau - Standesamt / Personenstandswesen - Hauptstraße 71 76571 Gaggenau
Tel.:	962-620
Fax:	962-370
E-Mail:	standesamt@gaggenau.de

Öffnungszeiten:

Montag bis Donnerstag	8.30 bis 12 Uhr
Donnerstagnachmittag	14 bis 18 Uhr
Freitag	8.30 bis 13 Uhr
sowie nach Vereinbarung	

Impressum
Gaggenauer Amtsblatt/Amtliche Bekanntmachungen Herausgeber: Stadt Gaggenau. Verantwortlich: Georg Feuerer, Hauptstraße 71, 76571 Gaggenau. Druck und Verlag: Nussbaum Medien Weil der Stadt GmbH & Co. KG, Merklinger Straße 20, 71263 Weil der Stadt. **Ende der amtlichen Bekanntmachungen.**

Neues aus der Stadtbibliothek

Haus am Markt
Telefon: 962-521 Fax: 962-373
E-Mail: Stadtbibliothek@Gaggenau.de

Unsere Öffnungszeiten:

Dienstag	14 bis 19 Uhr	Donnerstag	14 bis 18 Uhr
Mittwoch	9.30 bis 17 Uhr	Freitag	10 bis 13 Uhr
		Samstag	9.30 bis 13 Uhr

Sachbücher aus dem Droemer Verlag

Grimm Hans-Ulrich: **Gummizoo macht Kinder froh, krank und dick dann sowieso:** Kinderernährung - was gut ist und was schädlich,
2017. - 364 S.
ISBN 978-3-426-27642-6
SY: Vcl 1
Industriell hergestellte Nahrungsmittel führen millionenfach zu Krankheiten, zu Krebs, Diabetes, Alzheimer, auch zu frühzeitigem Tod. Das lebenslange Essverhalten erlernen Menschen im Kindesalter von ihren Eltern, die Forschung nennt das early programming. Deutschlands Nahrungsindustriekritiker Nr. 1, Hans-Ulrich Grimm, deckt in diesem kritischen Verbraucherbuch auf, wie die Konzerne bereits die Kleinsten krank machen.

Grunwald, Martin:
Homo Hapticus: warum wir ohne Tastsinn nicht leben können, 2017. - 287 S.: Ill. ISBN 978-3-426-27706-5
SY: Mbk 2
Ohne Tastsinn ist menschliches Leben nicht möglich - der Homo sapiens ist in jeder Sekunde seines Lebens immer auch ein Homo hapticus, sagt Martin Grundwald und erzählt anschaulich, warum eine Umarmung mehr tröstet als tausend Worte, wie Massagen und Spaziergänge gegen Depression und Angst helfen und warum wir mit warmen Händen bessere Chancen bei Bewerbungsgesprächen haben.

Piepgras, Ilka:
Wie ich einmal auszog, den Tod kennenzulernen, und dabei eine Menge über das Leben erfuhr,
2017 . -239 S.
ISBN 978-3-426-27698-3
SY: Vfm 3
Sterben ist heute ein Tabuthema. Dabei suchen alle, die damit konfrontiert sind, nach einem Umgang mit dem Tod. Die Autorin hat deswegen beschlossen, ehrenamtlich als Sterbebegleiterin zu arbeiten. Bei den Sterbenden und im Hospiz lernt sie dabei nicht nur viel über den Tod, sondern auch über das Leben.

Häntzschel, Ole:
Atlas der unbequemen Wahrheiten:
90 Infografiken, 2017.
ISBN 978-3-426-27746-1
SY: Aax
Die Infografik-Cracks Ole Häntzschel und Matthias Stolz wollen nicht länger wegsehen: In 99 Infografiken zu Politik, Wirtschaft, Soziales, Umwelt und Sport veranschaulichen sie skandalöse Zustände in der Welt, die wir nicht immer auf unserem Radarschirm haben, die aber nach Verbesserung schreien. Kompakt, klar und zeitgemäß präsentiert - 99 Schaubilder, die aufrütteln.

Mounk, Yascha: **Der Zerfall der Demokratie:** wie der Populismus den Rechtsstaat bedroht, 2018. - 350 S.: Ill. ISBN 978-3-426-27735-5
SY: Gkk 6
Die Demokratie droht zu scheitern. Politikverweigerung und rechtspopulistische Parteien wie AfD, FPÖ und Front National untergraben stabile Regierungen. Yascha Mounk legt Gründe und Mechanismen offen, die westliche liberale Rechtsstaaten - so auch die USA unter Donald Trump - erodieren lassen.

Kulinarisches aus dem Jan Thorbecke Verlag

Bruton, Kathryn:
Skinny Salads: leichte Salate unter 300 Kalorien / Fotos von Laura Edwards, 2018. - 160 Seiten:
ISBN 978-3-7995-1236-7
SY: Xeo 222
Salate sind perfekt für alle, die abnehmen oder ihr Gewicht halten, aber auf nichts verzichten wollen. In diesem Buch gibt es vielfältige Rezeptideen für jeden Bedarf: einfache Salate für zwischendurch, Grünes fürs Büro, Salate für Gäste, wärmende Salate für hungrige Abende, Salate mit Fleisch oder Fisch sowie köstliche Fruchtsalate. Des Weiteren sind viele Rezepte gluten- und laktosefrei.

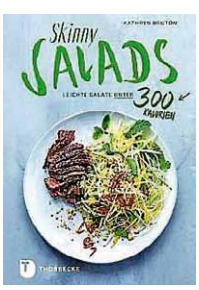

Seldon, Natalie:
Nüsse & Körner: 40 Rezepte mit den leckeren Powerpaketen / Fotos von Faith Mason, 2018. - 95 S. ISBN 978-3-7995-1218-3
SY: Xeo 229
Nüsse sind wahre Powerpakete: Sie enthalten viele gesunde Inhaltsstoffe und vor allem: Sie schmecken köstlich! Nüsse und Körner sind daher die perfekte Ergänzung in vielen süßen und herzhaften Gerichten: von der Smoothie-Bowl mit Cashewkernen zum Frühstück über eine Rote-Bete-Ziegenkäsetarte mit Pinienkernen. Die kulinarischen Verführungen sind vielfältig und grenzenlos. Des Weiteren gibt es in diesem Kochbuch viele laktosefreie Rezepte mit selbst gemachter Nussmilch oder Nussbutter.

Frej, Jessica:
Glutenfreies Brot: neue Rezepte für gesunden Genuss / Maria Blohm., 2018. - 127 Seiten: Illustrationen ISBN 978-3-7995-1220-6
SY: Xeo 240
Nach ihrem Bestseller gibt es nun endlich neue hervorragende Brotrezepte des schwedischen Autorinnenduos Jessica Frej und Maria Blohm. Mit viel Können und Leidenschaft beweisen die beiden, dass Backen ohne Gluten ganz einfach funktioniert, um leckere Brötchen, Brote, Ciabatta und Knäckebrot aus glutenfreien Mehlsorten wie Buchweizen-, Mais-, Teff-, Milo- und Reismehl frisch aus dem Ofen zu zaubern.

Das besondere Bilderbuch aus dem Tyrolia Verlag

Bansch, Helga:
Maus, Maus, komm heraus., 2017. - o. Zähl. : überw. Ill. (farb.)
ISBN 978-3-7022-3638-0
SY: 1
Eine Maus kommt der Bitte des Kindes nach, ihm etwas vorzulesen, z.B. "von Rittern und von Drachenblut, Prinzessinnen und Heldenmut". Auf jeder Doppelseite wird so anhand farbiger Pinselzeichnungen eine andere Geschichte dargestellt, die bei den Betrachtern die Lust auf Bücher wecken möchte.

Neues Angebot der Stadtbibliothek Gaggenau

press reader

PressReader bietet den Online-Zugang zu mehr als 6.000 Zeitungen, Magazinen und Zeitschriften aus 100 Ländern in über 60 Sprachen in der Bibliothek, unterwegs und von zu Hause aus.

Kindgenau präsentiert: BUCHgenau

Es ist wieder BUCHgenau Zeit in der Stadtbibliothek Gaggenau. Am Sa., 14. Apr., 10.30 bis 12 Uhr, präsentiert das Team von Kindgenau eine spannende Bilderbuchgeschichte. Anschließend wird dazu etwas Kreatives gebastelt. Daneben bleibt Raum, um in Büchern zu stöbern und um Neues und Bekanntes zu entdecken. Für Kinder ab vier Jahren. Der Eintritt ist frei. Eine Anmeldung ist nicht erforderlich.

„Literatur im Gespräch“ am 24. April

Zu einem offenen Gesprächskreis für alle, die Literatur lieben, lädt am Di., 24. Apr., 19 Uhr, wieder die Stadtbibliothek Gaggenau in Zusammenarbeit mit der Evangelischen Kirchengemeinde ein. An diesem Abend steht das Buch „Albert Camus: Der erste Mensch“ im Fokus. In dem autobiographisch geprägten Roman erzählt der Nobelpreisträger (1913 bis 60) über seine Kindheit und Jugend in Algerien.

Schnitzeljagd mit Smartphone und Tablet in der Stadtbibliothek

Am Do., 19. Apr., 16.30 Uhr, können Teilnehmer ab zehn Jahren auf eine lustige und lehrreiche Erlebnisreise durch die Räume der Bibliothek gehen.

Mit der App Actionbound (www.actionbound.de) entdecken sie die Onlineangebote der Stadtbibliothek, lernen Strategien zur Informationsrecherche und entwickeln spielerisch Medienkompetenz. Wie bei einer traditionellen Schnitzeljagd gilt es Rätsel, Spiele und Kreativaufgaben zu lösen, um zum Ziel zu gelangen. Die Spieler benötigen nur ein Smartphone oder Tablet und schon kann das interaktive Abenteuer durch die Welt der Geschichten, Bücher und Medien beginnen.

Gespielt wird über WLAN mit den Tablets der Stadtbibliothek. Der Eintritt ist frei. Die Stadtbibliothek bittet um Anmeldung unter Telefon 07225 962521.

Foto: A. Fabry

Termine KINDgenau e.V. und JuFaZ Gaggenau

JuFaZ Offene Werkstätten – jeweils dienstags – 15 bis 17 Uhr

Zu immer anderen Themen sind wir in unseren Werkstätten kreativ, wie beispielsweise in der Holzwerkstatt bei kleinen Werkeleien, in der Kreativwerkstatt bei schönen Bastelarbeiten oder in der Küche mit leckeren Kochangeboten. Neue Teilnehmer sind jederzeit willkommen. Das Angebot ist kostenfrei. Eine Anmeldung ist nicht erforderlich.

Nächster Termin:
10. April Gartenwerkstatt
17. April Holzwerkstatt

Ton & Co. - Samstag, 14. April - 10 bis 13 Uhr

Ein Klumpen Ton, deine Hände, viel Phantasie - und los geht’s! Lustige Gesellen für den Garten entstehen heute unter Anleitung unserer Werkstattpädagogin in der Tonwerkstatt. Am 30. April treffen wir uns noch einmal, um unsere Kunstwerke zu glasieren. Inklusives Angebot für Menschen mit und ohne Behinderung ab 14 Jahre. Ort: JuFaZ. Kosten: 16 Euro, KINDgenau-Mitglieder: 13 Euro, zuzüglich Material. Anmeldung erforderlich zu den JuFaZ-Bürozeiten unter info@kindgenau.de oder Tel. 07225 77481.

Nähwerkstatt „Applizieren“ - Montag, 16. April von 18 bis 20.30 Uhr

Du findest, dein T-Shirt bräuchte mehr Style? Dein Kissen ist zu langweilig? Dann bist du in der Nähwerkstatt genau richtig. Heute applizieren wir auf alles, was mehr Pep braucht. Bitte T-Shirt, Kissenbezug oder Ähnliches mitbringen. Inklusives Angebot für Menschen mit und ohne Behinderung ab zwölf Jahre. Treffpunkt: JuFaZ. Kosten: 20 Euro, KINDgenau-Mitglieder: 17 Euro., inklusive Material. Anmeldung erforderlich zu den JuFaZ-Bürozeiten unter Tel. 07225 77481 oder unter info@kindgenau.de.

Trickfilmwerkstatt - Do., 19. Apr. von 16 bis 18 Uhr

And the Oscar goes to ... you! Heute bist du Regisseur, Kameramann, Bühnenbildner und Tontechniker in einem. Unter Anleitung kannst du mithilfe von Kamera und Laptop deinen eigenen Trickfilm produzieren. Bring neben deinen Ideen auch Lego- oder Playmobilfiguren, Autos oder Puppen mit, die dann zu Hauptdarstellern in deinem Film werden. Zum Speichern benötigst du einen USB-Stick. Ab zehn Jahre. Treffpunkt: JuFaZ. Kosten: 6 Euro, KINDgenau-Mitglieder: 4 Euro. Anmeldung erforderlich zu den JuFaZ-Bürozeiten unter Tel. 07225 77481 oder unter info@kindgenau.de.

Modern Dance

Für Teenies (12 - 15 Jahre) Das "Warm up" besteht aus Konditions-, Kräftigungs- und Dehnungselementen. Wir üben kleine Exercises aus dem Modern Dance und Jazz Ballett. Einzelne Moves werden eingeübt, um Schrittkombinationen zu erlernen, außerdem studieren wir eine Choreographie ein. Regelmäßige Teilnahme und Pünktlichkeit ist Voraussetzung. Bitte mitbringen: Bequeme Kleidung, Socken, Tanzsocken, Schläppchen oder Jazztanzschuhe (keine Turnschuhe). Wann: ab 24. April, 16.15 bis 17:15 Uhr, sechs Mal dienstags. Wo: Im JuFaZ Gaggenau. Kosten: 9 Euro / KINDgenau-Mitglieder 8 Euro.

Jazz Aerobic

Für Frauen jeglichen Alters, die Lust am Tanzen haben und sich gerne bewegen. Konditionelle Aerobic-Elemente wechseln mit leichten Moves und kleinen Choreographien. Zum Abschluss gibt es eine kleine Entspannungsrunde. Bitte mitbringen: Bequeme Kleidung, Socken, Tanzsocken oder Schläppchen (keine Turnschuhe), Matte oder Decke. Wann: ab 26. April, 19 - 20 Uhr, sechs Mal donnerstags. Wo: Im JuFaZ Gaggenau. Kosten: 33 Euro / KINDgenau-Mitglieder 28 Euro. Anmeldung erforderlich unter info@kindgenau.de oder Tel. 07225 77481. Bürozeiten Dienstag und Freitag: 9 bis 12 Uhr, Donnerstag: 14 bis 16 Uhr.

Diese Woche im Josef-Treff

Josef-Treff GAGGENAU

Do., 5. Apr., 15 bis 18 Uhr

Hofgut Aspichhof mit Wurst, Backwaren und Milchprodukten aus eigener Herstellung. Der Aspichhof beschäftigt derzeit elf Menschen mit Behinderungen und stellt vielfältige landwirtschaftliche Produkte her.

Die weiteren Termine des zweiten Quartals sind im aktuellen Flyer aufgelistet, welcher im Rathaus und in zahlreichen Geschäften in der Innenstadt ausliegt.

FEUERWEHR AKTUELL

Gesamtstadt
Am Sa., 14. Apr., 17 Uhr, Jahreshauptversammlung der Gesamtfeuerwehr in der Jahnhalle. Hierzu eingeladen sind alle Angehörigen der Einsatz-, Alters- und Jugendabteilung (Uniform). Die für Mi., 11. Apr., eingeplante Führungskräfteweiterbildung muss auf Mi., 18. Apr., verschoben werden.

Abteilung Gaggenau
Am Mo., 9. Apr., 19 Uhr, Übung der Maschinisten im Rettungszentrum.

Abteilung Ottenau
Am Mo., 9. Apr., 19.30 Uhr, Übung der Abteilung im Feuerwehrhaus.

Abteilung Bad Rotenfels
Am Mo., 9. Apr., 19 Uhr, Zugausbildung (Erste Hilfe) im Feuerwehrhaus.

Abteilung Freiolsheim
Am Mo., 9. Apr., 19 Uhr, Übung der Atemschutzgeräteträger und am Do., 12. Apr., 19 Uhr, Übung der Abteilung, jeweils im Feuerwehrhaus.

Abteilung Hörden
Am Mo., 9. Apr., 17.45 Uhr, Treffpunkt der Atemschutzgeräteträger im Feuerwehrhaus zur gemeinsamen Abfahrt zur Belastungsübung in Kuppenheim. Die ursprünglich angesetzte Übung der Abteilung entfällt.

Abteilung Michelbach
Am Sa., 7. Apr., 17.30 Uhr, Übung der Abteilung im Feuerwehrhaus.

Abteilung Oberweier
Am Mo., 9. Apr., 19 Uhr, Übung der Abteilung im Feuerwehrhaus.

Abteilung Selbach
Am Mo., 9. Apr., 18.30 Uhr, Übung der Maschinisten im Feuerwehrhaus.

Abteilung Sulzbach
Am Do., 12. Apr., 19 Uhr, Übung der Abteilung im Feuerwehrhaus.

Feuerwehr in Bewegung – fit for fire fighting
Lauftraining für die Zielgruppe Fitness und Gesundheit: dienstags 18.30 Uhr am Feuerwehrhaus Ottenau.

Foto: AlTwister/iStock/Thinkstock

AUS DEN ARBEITSKREISEN

AK Tourismus/Freizeit

Arbeitskreis Tourismus-Freizeit lädt zur Bürgergrenzwegwanderung am 6. Mai

Am So., 6. Mai, ist es wieder so weit: Die beliebte Bürgergrenzwegwanderung des Arbeitskreises Tourismus-Freizeit (AKTF) geht in ihre siebte Auflage. Eingeladen sind einmal mehr interessierte Bürgerinnen und Bürger der Städte Gaggenau und Bad Herrenalb.
Der Grenzweg war 2002 anlässlich „50 Jahre Baden-Württemberg“ federführend durch die Ortsverwaltung Michelbach ausgeschildert worden. Unterstützung erfuhr das Fachwerkdorf durch die Ortsverwaltungen Freiolsheim und Bernbach. Die geführten Grenzwegwandertouren starteten 2012 in der Regie des AKTF. Resonanz und Nachfrage bewogen das Organisationsteam um Wanderführer Frank Eisold, diese Tour fortan jährlich anzubieten – mit einem entsprechenden Rahmenprogramm.
Dieses Jahr wird um 10.30 Uhr beim Naturfreundehaus in Moosbronn gestartet. Mit im Boot sind die Tourist-Info Gaggenau und die Touristik Bad Herrenalb. Die Tour mit Hintergründen zur Geschichte verläuft zunächst auf einem Teil des historischen Grenzwegs zwischen Baden und Württemberg bis zur Grenzstation „Wasenhütte“. Eine Abordnung der Flößer aus Hörden sorgt hier für eine Überraschung.
Der zweite Stopp ist gegen 11.30 Uhr an der Doowall-Hütte, wo die Gruppe der Doowall-Hexen aus Michelbach die Wanderer begrüßen und eine Verköstigung reichen. Das Naturdenkmal „Bernstein“ wird um etwa 13 Uhr erreicht. Hier gibt es eine Verschnaufpause mit eigener Verpflegung bis um etwa um 14 Uhr. Eventuell wird eine Abordnung aus Bernbach vor Ort vertreten sein. Talabwärts geht es dann vorbei am Mautzenstein nach Moosbronn, wo der Eventhof „Platzhirsch“ gegen 15.30 Uhr die Wanderer erwartet.
Die Wandertour ist rund zehn Kilometer lang. Für die An- und Rückreise aus/nach Gaggenau kann der Linienbus des KVV mit dem entsprechenden KVV-Ticket in Anspruch genommen werden. Abfahrt ab Gaggenau Bahnhof ist um 9.58 Uhr (mit Zustieg in Michelbach). Rückfahrt aus Moosbronn ist um 16.34 Uhr und 18.34 Uhr. Fahrscheine können als Einzelfahrkarte oder City Fahrschein für fünf Personen gekauft werden (bei der Stadtinfo im Bürgerbüro Gaggenau).
Für die Teilnehmer aus Bad Herrenalb: Start mit dem Linienbus ist um 9.28 Uhr. Urlaubsgäste können kostenlos mit der Konuskarte fahren.

Zu den Höhepunkten der Bürgergrenzwegwanderung gehört ein Aufenthalt am Bernstein. *Foto: Manfred Vogt*

Die Organisatoren wünschen, dass die Wanderer gutes Schuhwerk tragen sowie eine kleine Rucksackverpflegung und wetterfeste Kleidung mitführen. Frank Rieger begleitet die Gruppe als medizintechnischer Helfer. Aus organisatorischen Gründen ist eine Anmeldung erforderlich. Infos erteilt die Tourist-Info Gaggenau, Telefon 07225 962- 661, und die Touristik Bad Herrenalb, Telefon 07083 500555.

RundwegFreunde

Familientag

Am Sa., 2. Juni, 10 bis 13 Uhr, findet der Familientag der RundwegFreunde für Eltern und Kinder ab sechs Jahren statt. Der Treffpunkt ist am Bauwagen an der Albert-Schweitzer-Straße. An diesem Tag wird den Eltern und ihren Kindern den Rundweg mit einigen Aktionen vorgestellt. Je nach Anmeldung werden die RundwegFreunde einige Gruppen bilden und am Rundweg kindgerechte Arbeiten durchführen. Zum Abschluss soll eine Grillfete am Bauwagen stattfinden. Um Anmeldung bis Do., 24. Mai, wird bei Manfred Vogt unter Telefon 07225 1688 oder per E-Mail an herwalt.baumgart@gmaill.com gebeten.

Wandergruppe aus Bad Wildbad zu Gast in Winkel und Bad Rotenfels. Vergangene Woche begrüßte Marianne Müller eine Herren-Wandergruppe aus Bad Wildbad zu einer Führung durch die St. Laurentius-Kirche in Bad Rotenfels. Nach einem halbstündigen Vortrag über die Geschichte der Kirche, machte sich die Gruppe nach Winkel auf, wo das „Literarische Schnapsschränkchen“ nicht nur aufgrund der Literatur auf sie wartete. Entsprechend mit Geist angefüllt, ging es dann zum Hofstüble, um sich nach der langen Wanderung zu stärken. Foto: privat

KULTUR

KulturCafé

Leselust im April

Am Mi., 11. Apr., 19.30 Uhr, wird die Auswahlliste der literarischen Neuerscheinung im Frühjahr im KulturCafé im Steinbeis-Haus in Ottenau vorgestellt. Für alle Lesebegeisterten ist etwas dabei: Belletristik, Sachbücher, spannende Krimis sowie Kinder- und Jugendbücher. Um Reservierung wird ab sofort in der Buchhandlung Bücherwurm, auch gerne per E-Mail unter b.wurm@gmx.de gebeten. Der Eintritt ist frei.

Evangelisches Kantorat

Blechbläsermusik von klassisch bis fetzig

Anlässlich des 60-jährigen Bestehens des evangelischen Posaunenchors Gaggenau finden in diesem Jahr in der Markuskirche Gaggenau insgesamt vier Veranstaltungen mit Blechbläsermusik statt. Zum Auftakt konzertiert am So., 15. Apr., um 18 Uhr, der Mittelbadische Bläserkreis der Badischen Posaunenarbeit unter Leitung von Landesposaunenwart Heiko Petersen. Geboten wird Blechbläsermusik verschiedenster Stilepochen von klassisch bis fetzig. Der Mittelbadische Bläserkreis ist ein Auswahlensemble, welches sich aus hervorragenden Laienbläsern zusammensetzt, die aus verschiedenen Posaunenchören des mittelbadischen Raums zusammenkommen, um anspruchsvolle Musik zu musizieren.

Desweiteren werden in diesem Jubiläumsjahr noch folgende musikalische Veranstaltungen stattfinden: am So., 8. Juli, ein Bläsergottesdienst mit dem Gaggenauer Posauenenchor, am So., 22. Sept., ein Konzert mit dem Blechbläserquintett „Karidion Brass“ aus Karlsruhe (Studenten der Musikhochschule Karlsruhe) und am Sa., 1. Dez., die traditionelle Bläsermusik zum Advent mit den Posaunenchören aus Gernsbach und Gaggenau.

Am Samstag, 21. April, in der Merkurhalle

Konzert „Singing all together“

Alle drei Chormationen der Sängervereinigung - Männerchor, Saubergspatzen und inTaktChor - gestalten das Konzert am Sa., 21. Apr., 19 Uhr, in der Merkurhalle.

Mit dabei ist die mehrfach mit Preisen ausgezeichnete Sopranistin Christine Fürniß. Sie wird mit einem Ausschnitt aus dem Musical Phantom der Oper die Gäste in ihren Bann ziehen. Christine Fürniß studierte Gesang an der Musikakademie Wiesbaden. Sie ist Dozentin an der Wiesbadener Musik- und Kunstschule und an der Musikakademie Germersheim.

Für die musikalische Leitung für Männerchor und Saubergspatzen zeichnet Bernhard Stephan verantwortlich. Seit 2001 dirigiert er diese beiden Chorensembles.

Bernhard Stephan studierte Musik an der Johannes-Gutenberg-Universität Mainz, dann Klavier und Dirigieren an der Musikhochschule Karlsruhe. Seit 2015 ist er Dozent für Klavier und Musiktheorie an der Musikschule und Musikakademie Germersheim.

Neuen Chorgeist bringt seit Januar Michael Späth in den seit 10 Jahren bestehenden inTaktChor. Michael Späth folgt Núria Cunillera nach, die in 10 Jahren den Chor erfolgreich aufbaute. Michael Späth entstammt einer Musikerfamilie. Schon mit 15 Jahren belegte er seinen ersten Dirigentenkurs. Er leitet neben dem inTaktChor auch Coro da Capo aus Bermersbach sowie die Modern Voices aus Daxlanden.

Eintrittskarten zu 12,- Euro und ermäßigt für Schüler und Studenten zu 8,- Euro gibt es bei KH Raumausstattung Hecker, Blumen Kamm, den Bäckereien Berg und Pfistner sowie bei allen Aktiven der Chöre.

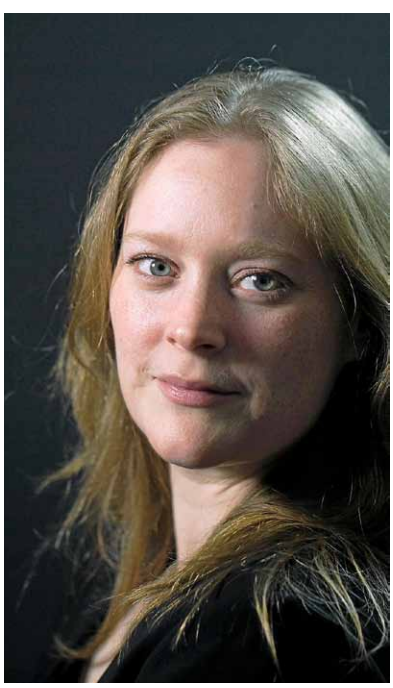

Christine Fürniß. *Foto: privat*

Bei den Soroptimisten

Jazz trifft Klassik

Es ist wieder so weit: Die Soroptimist International Clubs Bad Herrenalb/Gernsbach und Murgtal (Gaggenau/Rastatt) laden zur Jazz-Matinee in die Festhalle Bad Rotenfels am So., 22. Apr., ein. Nach der aufregenden „World Music"-Matinee im Jahr 2015 zugunsten der Flüchtlinge, die mit fröhlichem Tanz endete, hat Peter Götzmann wieder eine viel versprechende Band zusammengestellt: Mit Peter Lehel am Saxofon, Petra Erdtmann, Flöte, Katharina Gross, Bass, Alexander Krieg, Klavier, und Götzmann am Schlagzeug werden Bach, Debussy, Smetana, Schubert & mehr ihr musikalisches Wunder erleben...!

Während die Fingerfood, selbstgemacht von den Soroptimistinnen, im Preis von 25 Euro (Schüler und Studenten 10 Euro) inbegriffen sind, gehen die Getränke extra. Eintrittskarten gibt es im City Kaufhaus, Gaggenau, in der Bücherstube Katz in Gernsbach sowie online unter SIJazz@web.de oder direkt an der Morgen-Kasse in der Festhalle. Die Einnahmen kommen den sozialen Projekten der beiden Clubs zugute.

Die Soroptimisten laden zu Jazz trifft Klassik in der Festhalle Bad Rotenfels ein. *Foto: Soroptimist*

BILDUNG

Volkshochschule

Die VHS informiert

Kochkurs: Usbekische Küche (Kurs-Nr. 35150)

Die usbekische Küche ist reich an nationalen Gerichten, nicht besonders scharf, aber doch sehr herzhaft. Aufgrund der geografischen Lage Usbekistans ist sie eng mit der orientalischen Küche verbunden, es sind aber auch russische Einflüsse vorhanden. Zubereitet werden landestypische Gerichte. Jeder kann sich selbst überzeugen, wie abwechslungsreich die usbekische Küche ist.

Mitzubringen sind Geschirrhandtücher, ein Spültuch, ein scharfes Messer, ein Behälter für eventuelle Reste und etwas zum Trinken. Der Kurs findet am 13. April, 17 bis 20.30 Uhr, in der Merkurschule Ottenau, Furtwänglerstraße 17, statt.

Den Rücken entspannen und Stress abbauen mit Moving-Übungen (Kurs-Nr. 313475)

"Moving" ist ein einfaches und effizientes Rückentraining, das dem Rücken und der mentalen Ausgeglichenheit guttut. Mit vier Übungen, einfach und kurz wie Zähneputzen, kann der Rücken gesund erhalten bleiben und die Beweglichkeit bis ins hohe Alter gefördert werden. Moving entlastet, mobilisiert und lockert den Rücken. Rückenprobleme vermindern sich, Kraft und Elan nehmen zu. Die Fähigkeit zur Selbstregulierung von Anspannung und Stress ist im Alltag überlebenswichtig. Durch die bewussten und langsamen Bewegungen, basierend auf der traditionellen chinesischen Medizin, wird eine "entschleunigende" Wirkung auf den Organismus, Stress abgebaut. Es werden die Grundbewegungen und das Funktionsprinzip der Wirbelsäule vorgestellt. Welche Belastungen und Beschwerden treten hauptsächlich auf? Die Moving-Basis-Übungen werden erläutert und gemeinsam trainiert. Es ist keine besondere Kleidung notwendig.

Der Kurs findet zwei Mal dienstags ab 17. April, jeweils von 19 bis 20.30 Uhr, in der VHS-Geschäftsstelle Gaggenau, Hauptstraße 36a, statt.

SENIOREN

Rentner- und Seniorenclub Gaggenau

"Das Erbe Gutenbergs ..."

Vor 550 Jahren wurde in Mainz Johann Gensfleisch beigesetzt. Besser bekannt als Johannes Gutenberg gilt er u.a. als Erfinder des modernen Buchdrucks und der Druckerpresse. Die sich in der Folge schnell ausbreitende neue Drucktechnik hatte unmittelbaren Einfluss auf die Renaissance und die Reformation, auf die Alphabetisierung der Bevökerung sowie auf das gesamte gesellschaftliche und kirchliche Leben. In der Veranstaltung des Rentnerclubs am Do., 12. Apr., im Gemeindehaus, August-Schneider-Straße 17, wird Ewald Auer, Leiter des Badischen Druckhauses, die epochale Erfindung ihre weitere Entwicklung bis zur Medienwelt des heutigen Tages darstellen. Die Veranstaltung beginnt um 14 Uhr bei freiem Eintritt. Ein Spendenschweinchen ist aufgestellt. Die Frauengemeinschaft ist mit Kaffee, Kuchen und kleinen Speisen um das leibliche Wohl der Gäste besorgt. Neue Gäste sind herzlich willkommen.

Seniorenrat Gaggenau

Internetcafé 60 plus auch nach Ostern

Am heutigen Do., 5. Apr., 14 Uhr, hat das Internetcafé in der Marxstraße 7 in Ottenau geöffnet. Das Beraterteam des Seniorenrates wird Fragen im Umgang mit Medien wie PC, Laptop, Tablet, Smartphone, Handy, Internet und Digitalfotografie besprechen. Eine Beratungseinheit dauert etwa eine Stunde. Das eigene Gerät ist mitzubringen.

Sprechstunde des Seniorenrates mit Anmeldung

Die Sprechstunde des Seniorenrates wird an jedem zweiten und vierten Freitag im Monat vormittags im Rathaus Zimmer Nr. 133 angeboten. Dort werden Fragen zu rechtlichen und sozialen Problemen beantwortet. Terminanmeldungen erfolgen bei Gerrit Große unter Telefon 07225 4174 oder über E-Mail seniorenrat-gaggenau@web.de. Am Fr., 13. Apr., wird die nächste Sprechstunde angeboten.

Rückenschule und Muskelaufbautraining

Der Seniorenrat Gaggenau und das Fitness-Center Murgtal in der Leopoldstraße 1 in Gaggenau bieten jeden Mittwoch von 9 bis 9.45 Uhr und von 9.45 bis 10.30 Uhr je eine Trainingsstunde in der Rückenstraße (Muskelaufbautraining und Gymnastik) unter professioneller Anleitung einer ausgebildeten Rückenschullehrerin an. Wer an diesem Angebot interessiert ist, kann

sich jeweils mittwochs diesem Training ohne vorherige Anmeldung anschließen. Zur Teilnahme werden normale Trainingsbekleidung und ein Handtuch benötigt - eine normale Sportgesundheit ist ausreichend. Weitere Infos zum Internetcafé unter http://60plusgaggenau.wordpress.com und http://senratgagg.wordpress.com

Kursana Domizil Haus Franziskus

Rückkehr nach Gaggenau -
Thomas Grajer ist wieder Direktor im Kursana Domizil

Thomas Grajer (48) ist seit 1. März wieder Direktor von Haus Franziskus. Foto: Kursana

Seit 1. März ist er wieder zuständig für das Haus Franziskus: Nach einer neunmonatigen Auszeit kehrte Thomas Grajer als Direktor zurück zum Kursana Domizil in Gaggenau, das er schon von Dezember 2013 bis Juni 2017 geleitet hat.

„Die Leitung dieser Einrichtung ist das, was mich persönlich und beruflich erfüllt.“, so Grajer. Auch Bewohner und Mitarbeiter der Senioreneinrichtung freuen sich über die Rückkehr Grajers, der auf langjährige berufliche Erfahrung zurückblicken kann. Nach erfolgreichem Abschluss einer Krankenpflegeausbildung im Jahr 1996 arbeitete er im Städtischen Klinikum Karlsruhe zunächst in verschiedenen Fachkliniken dieser Einrichtung. Nach einer Weiterbildung zum Lehrer für Pflegeberufe und der Lehrertätigkeit in einer Krankenpflegeschule entschied sich Thomas Grajer, drei Jahre in einer Unternehmensberatung im Bereich Organisationsmanagement für Krankenhäuser zu arbeiten, bevor er seine Karriere in der Altenpflege fortsetzte. Hier durchlief er die klassischen Führungspositionen und bekleidete nach entsprechenden Studiengängen und Weiterbildungen im Jahr 2006 erstmals die Funktionen der Pflegedienstleitung und stellvertretenden Heimleitung. Seit Januar 2009 war Thomas Grajer bei verschiedenen Trägern als Heimleiter und zum Teil auch als Geschäftsführer tätig, bevor er dann für zunächst dreieinhalb Jahre in das Kursana Domizil nach Gaggenau wechselte. „Die Konzeption, Unternehmensführung und Wertmaßstäbe bezüglich der Betreuung und Pflege der Bewohner, wie sie bei Kursana gelebt werden, übertrifft alles, was ich in dieser meiner Abwesenheit bei anderen Unternehmen kennen gelernt habe“, sagt der alte und neue Direktor von Haus Franziskus, der auch in der Zeit seiner Abwesenheit nie den Kontakt zum Haus und dem Träger aufgegeben hat. Auch in Zukunft möchte er den Bewohnern ein sicheres Zuhause bieten und den Mitarbeitern eine Arbeitsstätte, in der sie sich wohlfühlen und weiterentwickeln können.

Frühlingsmarkt

In den vergangenen Tagen bot der Frühlingsmarkt im Haus Franziskus zahlreiche interessante Angebote. Von den Bewohnern der Senioreneinrichtung selbst gebastelte Osterdeko, Selbstgestricktes und -gehäkeltes, Bücher, Geschirr, Marmelade, Brot und Gebäck gehörten ebenso dazu wie traditionelle Öle oder Gewürze und vieles mehr. Wer ein wenig ausruhen wollte, konnte frischen Kaffee und von den Mitgliedern des Tauschrings Mittelbaden selbstgebackenen Kuchen genießen. Außerdem sorgte ein Clown an diesem Nachmittag für eine fröhliche Stimmung und Heiterkeit.

Zu Besuch im Haus Murgwichtel

Die Bewohner des Kursana Domizils besuchten zusammen mit ihrer Betreuung das „Kinderhaus MurgWichtel“. Zehn Seniorinnen aus dem Haus Franziskus gehörten zur Gruppe, die sich von der Senioreneinrichtung aus zu Fuß auf den Weg zum nahe gelegenen Kindergarten machten. Die Kinder erwarteten die Seniorinnen und starteten nach Ankunft das vorbereitete Programm. Ein großes, buntes Fallschirmtuch wurde aufgespannt und jeder - Kinder und Senioren - durfte sich daran festhalten. Ein Ball wurde in die Mitte des Tuches gelegt und sollte beim Schwingen nicht auf den Boden fallen. Gemeinsam wurde danach über das anstehende Osterfest gesprochen und das passende Osterlied „Stups der kleine Osterhase“ gesungen. Zur Stärkung gab es Salzbrezeln und frisches Obst, das die Kinder an alle Gäste verteilten.

KERNSTADT

AKTUELLES KERNSTADT

Ausfall der Sprechstunde des Forstrevierleiters

Am heutigen Do., 5. Apr., fällt die Sprechstunde des Revierleiters Jochen Müller (Forstrevier Gaggenau) im Rathaus Gaggenau aus.

TERMINE KERNSTADT

Donnerstag, 5. April
Ostercup von KINDgenau, Sporthalle Rotenfels, Veranstalter: KINDgenau e.V.

Samstag, 7. April
20 Uhr, Hiss - „Südsee, Sehnsucht und Skorbut“ - Polka-Rock’n'Roll, klag- Bühne, Veranstalter: Rantastic GmbH Kleinkunstbühnen

20 Uhr, Musiknacht in Kneipen von Gaggenau, diverse Gaststätten in Gaggenau, Veranstalter: Dark Fairy Entertainment

Dauerausstellungen:
Sonderausstellung im Unimog-Museum „Von Mühlen, Talsperren und Kraftwerken – Energieerzeugung im Murgtal“ noch bis 22. April, Öffnungszeiten: Di. bis So. 10 bis 17 Uhr.

Großer Frühlings-Bücherflohmarkt in der Stadtbibliothek Gaggenau noch bis 21. April, Öffnungszeiten: Di. 14 bis 19 Uhr, Mi. 9.30 bis 17 Uhr, Do. 14 bis 18 Uhr, Fr. 10 bis 13 Uhr, Sa. 9.30 bis 13 Uhr.

Jahrgang 1931/32
Am Di., 10. Apr., treffen wir uns um 12 Uhr im "Christoph Bräu". Partner wie immer willkommen.

Jahrgang 1934/35
Wir treffen uns am Mi., 11. Apr., 16 Uhr, am Bahnhof Rotenfels. Um 16.30 Uhr kehren wir in der "Schanzenbergstube" im Mönchhof-Stadion Bad Rotenfels ein.

Jahrgang 1935/36
Wir treffen uns am Mi., 11. Apr., 15.45 Uhr an der ev. Kirche zu einem kleinen Spaziergang zur "Pfeffermühle" wo wir um ca. 16 Uhr erwartet werden.

Jahrgang 1936/37
Am Mi., 11. Apr., 15.30 Uhr, Treffen am Annemasse-Platz. Nach einem Spaziergang Einkehr ca. 16 Uhr im Gasthaus "Rebstock".

Jahrgang 1939/40
Nächster Treff am Mi., 11. Apr., 17 Uhr, in der "Sportgaststätte" Ottenau. Spaziergänger um 16.30 Uhr am Annemasseplatz.

DRLG
Am Mo., 9. Apr., entfällt das DLRG-Training.

DRK
Am Do., 5. Apr., 19 Uhr Bereitschaftsabend.

Blechsprenger Murgtal - offene Probe
Nach einer kleinen Verschnaufpause geht es nun endlich wieder los. Wer Lust auf Guggemusik hat, ist herzlich eingeladen am Sa., 14. Apr., um 18 Uhr zu unserer Offenen Probe vorbeizukommen. Sie findet in der Gemeinschaftsschule in der Von-Drais-Straße 1 in Gernsbach statt. Treffpunkt ist direkt vor dem Haupteingang. Notenkenntnisse oder gar ein Instrument sind nicht Voraussetzung. Wichtig sind nur Spaß an guter Musik, Begeisterung für Fasching und Freude am Zusammensein mit einer lustigen Gruppe. Wer mehr über uns wissen will, kann sich jederzeit unter www.blechsprenger.de oder unter www.facebook.com/blechsprenger informieren. Nähere Infos bekommt ihr auch bei Natalie unter info@blechsprenge.de.

Prostata-Selbsthilfegruppe
Vortrag "Mit Strahlen gegen Krebs" am Fr., 6. Apr., 17 Uhr, im Gemeindezentrum Herz-Jesu Rastatt, Stadionstraße 3 mit Prof. Dr. Katja Lindel. Sie stellt den Besuchern ein therapeutisches Gesamtkonzept zur Behandlung der urologischen Krebserkrankung vor und wird im Anschluss auf die Fragen der Besucher eingehen. Eingeladen sind alle interessierten Frauen und Männer. Eine Anmeldung ist nicht erforderlich, der Besuch ist unverbindlich und kostenfrei. Weitere Informationen: Telefon 07229 2179, 07222 817834, 07222 914270 und 07225 4195. Anton Kreiß, Karpfenstraße 8, 76437 Rastatt, E-Mail proshgra@gmx.de, Webseite: www.prostata-shg-lkr-rastatt.de

Reha-Sportgruppe
Treff jeden Mittwoch 18.30 Uhr im Sportzentrum Gymnasion in Rastatt. In der 2. Reha-Sportgruppe, ebenfalls mittwochs um 10 Uhr, sind noch Plätze frei. Bitte Anmeldung unter Telefon 07229 2179. Die Kosten für Krebspatienten werden in der Regel auch von den gesetzlichen Krankenkassen übernommen.

KIRCHEN KERNSTADT

St. Marien

Katholisches Stadtpfarramt Gaggenau
www.katholische-kirche-gaggenau.de

Freitag, 6. April
10 Uhr hl. Messe, **Helmut-Dahringer-Haus**
Sonntag, 8. April - Weißer Sonntag
Kollekte: Diasporaopfer der Erstkommunionkinder
9.30 Uhr hl. Messe, **Helmut-Dahringer-Haus**
10.30 Uhr Treffen der Erstkommunionkinder im Gemeindehaus, anschl. Prozession zur Kirche
11 Uhr Festgottesdienst zur Feier der Erstkommunion
18 Uhr Dankandacht der Erstkommunionkinder
Montag, 9. April
10 Uhr Dankgottesdienst der Erstkommunionkinder mit Segnung der Andachtsgegenstände
Dienstag, 10. April
10 Uhr hl. Messe, **Helmut-Dahringer-Haus**

St. Josef

Katholisches Stadtpfarramt Gaggenau
www.katholische-kirche-gaggenau.de

Freitag, 6. April
10 Uhr hl. Messe, **Oskar-Scherrer-Haus**
10.45 Uhr Wortgottesdienst, **Haus Franziskus**
11 Uhr hl. Messe, **Gerhard-Eibler-Haus**
Samstag, 7. April
Kollekte: Diasporaopfer der Erstkommunionkinder
11 Uhr Gaggenau liest die Bibel
16 Uhr Taufe
18 Uhr Vorabendmesse mit feierlicher Einweihung der neuen Stele
Sonntag, 8. April
Kollekte: Diasporaopfer der Erstkommunionkinder
11 Uhr Festgottesdienst zur Erstkommunion der kroatischen Gemeinde
19 Uhr Abendlob mit Tazé und neuen geistlichen Lieder, gestaltet vom Singkreis
Mittwoch, 11. April
7.45 Uhr Schülergottesdienst (Eucharistiefeier)
Donnerstag, 12. April
17.30 Uhr Rosenkranzgebet der kroat. Gemeinde
18 Uhr hl. Messe der kroat. Gemeinde, (liturgische Texte des Tages liegen in deutscher Sprache auf der hinteren Bank aus)

Ev. Kirchengemeinde Gaggenau

Sonntag, 8. April
10.30 Uhr Gottesdienst mit Taufe, Markuskirche, Prädikant Faller, gleichzeitig Kindergottesdienst
Montag, 9. April
19.00 Uhr Männerrunde, Gemeindezentrum Ottenau, Thema: „Grundlegendes/Gemeinsames in den Religionen“
19.30 Uhr Probe Kirchenchor, Gemeindezentrum Ottenau
Dienstag, 10. April
18.30 Uhr Probe Half Past Six Singers, Ort wird noch bekannt gegeben
Mittwoch, 11. April
15 Uhr Konfirmandenunterricht Seelsorgegebiet Nord, Gemeindezentrum St. Marien
15.45 Uhr Konfirmandenunterricht Seelsorgegebiet Süd, Gemeindehaus Ottenau, Konfi-Team
18.30 Uhr Probe des Posaunenchors, Gemeindezentrum Ottenau
19.30 Uhr Frauen treffen Frauen, gemeinsamer Kinobesuch nach Absprache, Ansprechpartner Frau Straub, Tel. 07225 70238

Neuapostolische Kirche

Gaggenau, Grittweg 10 / Ecke Bismarckstraße

Freitag, 6. April
20 Uhr Chorprobe für den Gottesdienst unseres Stammapostels in Karlsruhe-Mitte
Sonntag, 8. April
9.30 Uhr Stammapostelgottesdienst in Karlsruhe-Mitte - Konfirmation
Montag, 9. April
18.30 Uhr Nachtreffen der Konfirmanden in Karlsruhe-Süd
20 Uhr Vorsteherversammlung in Karlsruhe-Mitte

Dienstag, 10. April
18.15 Uhr Religionsunterricht
Donnerstag, 12. April
20.00 Uhr Gottesdienst
Gäste sind uns jederzeit aufs Herzlichste willkommen. Weitere Infos und Rückblicke auf: www.nak-karlsruhe.de/gaggenau

Jehovas Zeugen

Versammlung Gaggenau, Landstraße 42 a,
Internet: www.jw.org

Donnerstag, 5. April
19 Uhr Schätze aus Gottes Wort. Das Passah und das Abendmahl - Gemeinsamkeiten und Unterschiede, Bibellesen: Matthäus 26
Uns im Dienst verbessern
19.30 Uhr Unser Leben als Christ. Video: Werde Jehovas Freunde: Das Lösegeld
20.05 Uhr Versammlungsbibelstudium. Buch: "Jesus - der Weg, die Wahrheit, das Leben". Jesus vollbringt sein erstes Wunder
Samstag, 7. April
18 Uhr Öffentlicher Vortrag: Wer ist dein Gott?
18.35 Uhr Bibelstudium anhand der Zeitschrift "Der Wachtturm": Noah, Daniel und Hiob: Nimm dir ihren Glauben und Gehorsam zum Vorbild.

Alle Zusammenkünfte sind öffentlich.
Interessierte Personen sind jederzeit herzlich willkommen. Internet: www.jw.org

Liebenzeller Mission

Innerhalb der evangelischen Landeskirche - Gottesdienst in der Kapelle des Helmut-Dahringer-Hauses, Bismarckstraße 6

Sonntag, 8. April
17 Uhr Gottesdienst

Christuskirche

Evangelisch-freikirchliche Gemeinde Gernsbach/Baptisten
www.christuskirche-gernsbach.de

Sonntag, 8. April
10 Uhr Gottesdienst
15.30 Uhr Serviciu Divin Romanesc (rumänischer Gottesdienst), Kontakt: Adi Stoica, 0151 40208270
Dienstag, 10. April
17 Uhr Frauenkreis (Info-Telefon 07224 658188)

Evang. Gemeinde der Russlanddeutschen

Versammlung im Gemeindehaus der Markuskirche, Amalienbergstraße 11 - 12 in Gaggenau. Anfragen unter Telefon 984006

Samstag, 7. April
12.30 Uhr
Sonntag, 8. April
12.30 Uhr

Bibelgläubige Christen

Versammlung Bad Rotenfels, Wörtelstraße 5, Telefon 2179

Sonntag, 8. April
10 Uhr Gottesdienst
Mittwoch, 11. April
19 Uhr Gebetsstunde

Siebenten-Tags-Adventisten

Evangelische Freikirche/Gruppe Gaggenau
www.adventisten.de

Donnerstags um 19.30 Uhr Bibelgesprächskreis bei Bernd Fleig, Inselstraße 5, Ottenau - ehemals Weinhandlung, Telefon 987393.

Evang. Verein für innere Mission

Augsburgischen Bekenntnisses

Freitag, 6. April
19.30 Uhr Bibelstunde im evangelischen Gemeindehaus der Markusgemeinde Gaggenau, Amalienbergstraße 11.

KIRCHL. NACHRICHTEN KERNSTADT

Kirchenchor St. Josef/St. Marien
Chorproben montags ab 20 Uhr im Gemeindesaal von St. Josef. Interessierte Sänger/-innen sind willkommen.

Evangelische Kirchengemeinde Gaggenau
Gemeindeversammlung
Einladung an alle Gemeindemitglieder zur Gemeindeversammlung am So.,15. Apr. Der Gottesdienst beginnt um 9.30 Uhr, anschl. findet die Gemeindeversammlung in der Kirche statt. Ziel der Versammlung ist die Information über die aktuellen Entwicklungen in der Kirchengemeinde.
Einladung zum Seniorennachmittag
Einladung an alle Senioren zu einem Singenachmittag mit unserem Kantor Walter Bradneck am Di., 10. Apr., 15 Uhr ins Gemeindezentrum in Ottenau. Die Senioren vom Seniorenkreis St. Jodok sind an diesem Tag unsere Gäste. Andere Interessierte sind herzlich willkommen.
Einladung zum Kindergottesdienst in der Markuskirche
Die ev. Kirchengemeinde lädt Kinder im Grundschulalter 14-tägig zum Kindergottesdienst ein. Eine Feier mit biblischen Erzählungen, Liedern und jeder Menge Spaß. Der erste Kigo findet am So., 8. Apr., um 10.30 Uhr in der Markuskirche statt. Wir treffen uns in der Kirche.

VEREINE KERNSTADT

Boule Petanque

Treffen bei der Jahnhalle
Jeden Dienstag und Donnerstag, jeweils ab 14 Uhr und sonntags ab 10 Uhr trifft sich die Spielgemeinschaft bei der Jahnhalle. Schnuppergäste sind herzlich willkommen.

Bezirksimkerverein

Vortrag zum Thema "Apitherapie"
Am Do., 5. Apr., 19 Uhr, begrüßen wir in der Imkerschule (Selbacher Weg 100) Dr. Joachim Exner aus Alpirsbach. Er ist Apotheker und Heilpraktiker und wird einen Vortrag zum Thema "Apitherapie", die Heilkräfte aus dem Bienenstock, halten. Das Bienenvolk schenkt uns Menschen sechs interessante Naturstoffe: Honig, Blütenpollen, Gelee Royal, Bienenwachs, Bienengift und Propolis. Jedes dieser Bienenprodukte spielt in der traditionellen Naturheilkunde, der Apitherapie, eine wichtige Rolle. In den osteuropäischen Ländern hat die Apitherapie eine lückenlose Tradition. Bei uns erfährt sie zunehmend an Bedeutung, da vie-

le Ärzte und Heilpraktiker diese Methode in ihre Therapie mit aufnehmen. Dieser Vortrag soll ihnen einen Überblick über die wichtigsten Bienenprodukte und deren Anwendung in der Medizin vermitteln. Alle Interessierten sind herzlich eingeladen!

Fliegergruppe Gaggenau

Werkstattabend

Jeden Donnerstag Werkstattabend von 18 bis 20 Uhr in Gaggenau, Waldstraße 38, unter der Traischbachsporthalle. Bei schönem Wetter ab 10 Uhr Flugbetrieb auf dem Modellflugplatz in Michelbach-Wiesental, Parkplatz an der Wiesentalhalle. Info unter Telefon: 07225 5905, 07245 7696 oder www.modellflieger-gaggenau.de

Harmonika-Vereinigung

Proben

Probe des Manfred-Fritz-Orchesters (Senioren) montags von 20 bis 22 Uhr sowie des ersten Orchesters mittwochs 20 bis 22 Uhr im Vereinsheim der Stadt Gaggenau, 3. OG, Musikersaal. Neue Spielerinnen und Spieler sind jederzeit herzlich willkommen.

Kneipp-Verein

Kurse

Die Wirbelsäulengymnastik mit Fr. Büchinger findet freitags von 18 bis 19 Uhr in der Sporthalle der Hebelschule (Wiesenweg) statt. Der Pilates-Kurs mit Fr. Büchinger findet montags von 17 bis 18 Uhr im Vereinsheim Gaggenau, Hauptstraße 30 a, statt. Walking Montag, Mittwoch und Freitag 8.30 Uhr im Kurpark Bad Rotenfels. Treffpunkg Eingang Kurpark, Bushaltestelle.

MGV "Sängerbund"

Chorproben

Chorproben dienstags 20 bis 21.30 Uhr im städtischen Vereinsheim, Ecke Haupt-/Eingang Konrad-Adenauer-Straße über "Sport-Fischer". Interessierte Sänger sind herzlich willkommen. Kontakt: 07225 1305 oder 07225 74224.

Naturfreunde Gaggenau

Vereinstermine April 2018

Mo., 9. Apr., Beginn der Nordic-Walking-Touren unter Leitung von Sigrid Schiel. Die Touren finden jeden Montag statt und dauern ca. 1,5 Std. Treff 18.30 Uhr an der Illertkapelle in Lautenbach. (Im Sommer beginnen die Touren um 19 Uhr)

Am Mi., 18. Apr., führt die erste Abendtour in diesem Jahr nach Baden-Baden. Der Weg verläuft von der Caracalla Therme zum Hungerberg, über die Engelswiesen, Hindenburgplatz, Stourzdakapelle und Casino zum Augustaplatz. (6,5 km) Treff 17.50 Uhr am Bf Gernsbach. 18 Uhr Abfahrt mit dem Bus. Info: Agnes Pliester, Telefon 07224 4473

Am So., 22. Apr., Wandern auf dem Wildnispfad über Baden-Baden und in fast unberührter Natur die Schönheit dieser Wildnis entdecken. Start beim Hotel Plättig. Der Weg ist nur 4,5 km lang, aber beschwerlich und erfordert körperliche Fitness und kann durch eine Teilstrecke vom Luchspfad verlängert werden. Nicht bei Sturm oder Starkregen möglich! Treff 10 Uhr Bf Gernsbach mit PKW (Fahrgemeinschaften). Einkehr in der Geroldsauer Mühle vorgesehen. Info und Anmeldung bis Fr., 20. Apr., bei Agnes Pliester, Telefon 07224 4473.

Am So., 29. Apr., Bootstour in den Rheinauen bei Auenheim und Freistett. Treffpunkt 10.30 Uhr an der Jahnhalle in Gaggenau. Anmeldung bis Fr., 27. Apr., bei Fam. Kräuter, Telefon 07224 40181. Ausweichtermin ist der 1. Mai 2018, dann Treff um 12 Uhr.

Am So., 29. Apr., Bilderrückblick auf die Wander- und Kulturfreizeit der Naturfreunde Gaggenau im Elbsandsteingebirge - Nationalpark Sächsische Schweiz 2017. Beginn 19 Uhr in Ottenau. Info: Gerd Weber, Telefon 07225 71165.

Panthers - Gaggenau

Spielberichte

1. Frauen Landesliga: Sa., 7. Apr., 20 Uhr, TuS Altenheim - Panthers Gaggenau Herbert-Adam-Halle in Altenheim. Ein wichtiges Auswärtsspiel der Panthers **Frauen** beim Tabellenzehnten TuS Altenheim. Das Heimspiel konnte im November siegreich beendet werden. Jetzt will die Mannschaft mit Trainer Dirk Ebert das Auswärtsspiel ebenfalls gewinnen. Denn mit einem Sieg könnten die Panthers Altenheim in Punkten und Platzierung überholen. Dies ist allerdings auch eine Bedingung um den Klassenerhalt noch zu schaffen. Die Gastgaberinnen konnten allerdings in den letzten Spielen ebenfalls wie die Panthers, erfolgreich gegen Mannschaften aus dem vorderen Mittelfeld abschneiden, so dass das Spiel sicherlich ausgeglichen sein wird.

3. Herren KKB: So., 8. Apr.,. 18.45 Uhr Ottenhöfen III - Panthers Gaggenau III. Das letzte Verbandsspiel bestreiten die **Panthers III** in der Schwarzwaldhalle in Ottenhöfen. Vor Ostern konnte das Heimspiel noch mit 28:23 gewonnen werden, allerdings war es nicht leicht und einfach den Sieg einzufahren. Mit einem Auswärtssieg oder mindestens mit einem Punkt kann die Meisterschaft zum wiederholten Male erreicht werden. Hierzu muss die Mannschaft nochmals richtig Gas, was sie sicherlich auch tun werden.

Abt. Jugend

Spiele am Wochenende

Sa., 7. Apr., 14.45 Uhr, D1-Mädchen TV Sandweier - Panthers Gaggenau; So., 8. Apr., 10 Uhr D-Jugend SG Kapp/Stein 2 - Panthers Gagg., 15.15 Uhr D2-Mädchen SG Kapp/Stein 3 - Panthers Gagg. 2, 17 Uhr A-Jugend SG Gutach/Wolf - Panthers Gagg.

So., 8. Apr., Schwarzwaldhalle Ottenhöfen: 10 Uhr F1-Jugend SG Kapp/Steinbach - Panthers Gagg., 10.30 Uhr F1-Jugend Panthers Gagg. - TuS Helmlingen, 11 Uhr F1-Jugend ASV Ottenhöfen - Panthers Gagg.

Schachclub Gaggenau

Trainingsabend

Zum Trainingsabend freitags ab 20 Uhr sind alle Bürger jeder Altersklasse eingeladen. Spielort: Hauptstraße 30a, 2. OG. Interessenten können sich unter Telefon 07225 78582 oder 01623848002, E-Mail: schachclubgaggenau@googlemail.com melden.

SG Stern Gaggenau, Sparte Triathlon

2. Wertungsschwimmen im Cuppamare

Am 22. Februar fand im Rahmen der diesjährigen Vereinsmeisterschaft das 2. Wertungsschwimmen im Cuppamare statt. Geschwommen wurde traditionell in der Kraultechnik über 500 Meter auf Zeit. Zum Vergleich wurden die Zeiten des 1. Wertungsschwimmen vom November 2017 herangezogen um festzustellen, ob das bisher geleistete Training Veränderungen gebracht hat. Eine Bahn teilten sich je zwei Schwimmer. Um die Zeitnahme kümmerten sich die anderen Sportler und stoppten die einzelnen Zeiten der Aktiven im Wasser. Kuriositiät am Ran-

de: Mit Dirk und Benny schwammen zwei Teilnehmer absolut synchron und erzielten zeitgleich den zweiten Platz hinter dem Tagesschnellsten Danny.
Deutlich zu sehen war, dass ausnahmslos alle Teilnehmer ihre Zeiten zum 1. Wertungsschwimmen im November 2017 verbessern konnten. Somit ist die Grundlage für die kommende Saison gelegt und die Wettkämpfe können langsam beginnen.

"Rund um das Mercedes-Benz-Werk Rastatt"
Am 4. März fand der 28. Internationale Volkslauf - „Rund um das Mercedes-Benz Werk" statt. Traditionell früh in der Saison starteten bei dem wie immer sehr gut organisierten Lauf einige Triathleten der SG Stern Gaggenau, um ihre Form zu testen. Zeitgleich fließen die Ergebnisse in die vereinsinterne Meisterschaft ein. Unter den insgesamt 920 Läufern waren elf Triathleten aus Gaggenau am Start. Mit dabei auf der 10 km-Strecke waren Christine Schäfer, Doro Straßburger, Christina Schäfer, Andreas Leier und Danny Fontana. An den Start beim Halbmarathon gingen Nadine Leicht, Conny Heimburger, Steffen Abendschön, Benny Leicht, Andre Thoma und Thomas Braunagel. Wieder konnten in den verschiedenen Altersklassenwertungen sehenswerte Platzierungen erreicht werden. Alle Starter waren mit den erzielten Leistungen zum jetzigen Saisonstand zufrieden.

Bienwaldmarathon
Am 11. März traf sich die Läufergemeinde im südpfälzischen Kandel zur ersten Formprüfung nach dem Wintertraining. Beim Bienwaldmarathon handelt es sich um einen Naturlauf. Der Name "Bien" stammt aus dem keltischen und bedeutet "Wald". Schnell, familiär und naturverbunden, hat sich der Veranstalter auf die Fahne geschrieben. Durch die topfebene Topographie kann man schnell und gleichmäßig laufen, die Strecke ist also fast schon gemacht, um persönliche Bestzeiten zu erreichen. Nach dem 10 km-Vorbereitungslauf am vergangenen Sonntag in Rastatt standen die zwei Triathleten Andreas und Tina nun in Kandel an der Startlinie. Nach dem Startschuss gingen Andreas und Tina gemeinsam auf die 21 km lange Strecke durch den Bienwald. Tina hatte sich das Ziel gesteckt, heute ihre Bestzeit zu knacken. Andreas begleitete sie als Tempomacher. Seite an Seite liefen sie die amtlich vermessene Strecke bis zur Zielgeraden im Stadion. Ab dort ließ Andreas Tina den Vortritt und sie überquerte die Ziellinie in einer Bestzeit von 1:34:55 h. Damit verpasste sie knapp einen Platz in der Altersklassenwertung mit einer Sekunde Rückstand auf die Drittplatzierte.

SG Stern Gaggenau, Sparte Outdoor

Nordic Walking Gipfel in Breitnau
Die Sparte Outdoor nimmt am 14. Nordic Walking-Gipfel in Breitnau bei Hinterzarten teil. Termin: So., 10. Juni, 10 Uhr. Strecken: 8, 12 und 16 km mit entsprechenden Höhenmetern und Verpflegungsstationen. Anfahrt: Gemeinsame Anfahrt (Zeit noch offen), Rückfahrt: ca. 15.30 Uhr, Kosten: 7 Euro plus Fahrtkosten. Weitere Infos und Anmeldung unter www.gaggenau.sgstern.de

SG Stern Gaggenau, Sparte Kegeln

Vorletzter Spieltag
Der 5. und vorletzte Spieltag der Spielrunde brachte die SG Stern Gaggenau nach vorne. Mit 1692 Kegeln erreichten die Kegler/-innen einen hervorragenden 3. Platz des Spieltages. Somit konnten neun Punkte dem Gesamtkonto gutgeschrieben werden. Mit 26 Punkten und 8163 Kegeln stehen wir auf dem 8. Rang. Wir haben aufgeholt und stehen nur mit 2,3 bzw. 5 Punkten Abstand zu den oberen Rängen in Lauerstellung. Hervorzuheben sind wieder die sehr guten Einzelleistungen, wie die beste Einzelleistung der Frauen an diesem Spieltag von Edith Cichon mit 446 Kegeln. Es spielten weiter Christa Szalai 428 Kegel, Gabor Szalai 415 Kegel und Niko Maretic 403 Kegel.

Ski-Club Gaggenau

Einladung zur Mitgliederversammlung
Die ordentliche Mitgliederversammlung findet am Mi., 18. Apr., ab 19 Uhr im "Christophsbräu" statt. Auf der Tagesordnung stehen die Tätigkeitsberichte, Entlastung des Vorstandes, Satzungsänderungen und Neuwahlen. Anträge an die Mitgliederversammlung sind mindestens drei Tage vor dem Tag der Versammlung an den Präsidenten zu richten unter info@sc-gaggenau.de

TB Gaggenau, Abt. Schwimmen

Schwimmtraining im Hallenbad
Nachwuchsgruppe 1, dienstags und freitags 16.30 bis 17.45 Uhr. Nachwuchsgruppe II, dienstags und freitags 17.30 bis 18.30 Uhr. Wettkampfmannschaft II, dienstags und freitags 17.45 bis 19 Uhr. Wettkampfmannschaft I, dienstags und freitags 18.45 Uhr bis 21 Uhr. Schnuppertraining für Neueinsteiger, Infos und vorherige Anmeldung unter Telefon 07225 72414.

Reha-Sport
Dienstag 17 bis 18 Uhr Diabetiker Typ II; Donnerstag, 17 bis 18 Uhr COPD, jeweils im Goethe-Gymnasium.

Verein der Hundefreunde Gaggenau

Frühjahrsprüfung
Am So., 8. Apr., richtet der Verein der Hundefreunde Gaggenau seine diesjährige Frühjahrsprüfung aus. An den Start gehen Begleithunde und Schutzhunde der unterschiedlichsten Rassen.
Die Prüfung beginnt gegen 10 Uhr auf dem Vereinsgelände im Dürrenbachtal mit den Gehorsamsübungen der Begleithunde. Danach werden die Teams auf ihre Verkehrssicherheit geprüft. Anschließend wird die Prüfung mit den Schutzhunden, die in den frühen Morgenstunden schon die Abteilung Fährte absolviert haben, in den Sparten Unterordnung und Schutzdienst fortgesetzt. Besucher sind herzlich willkommen. Für das leibliche Wohl wird wie immer bestens gesorgt sein. Der Verein bittet um Beachtung, dass an diesem Tag keine Übungsstunde und keine Welpenschule stattfinden.

VFB Gaggenau, Abt. Fußball

FV Ötigheim - VFB 0:1 (0:0)
Zumindest im ersten Spielabschnitt verlief das Spitzenspiel bemerkenswert einseitig. Der VFB spielte aus einer sicheren Abwehr heraus zielstrebig und druckvoll nach vorne und erarbeitete sich so ein halbes Dutzend klarer Torchancen. Das einzige Manko war, dass man sich am Ende nicht selbst für die gute Leistung belohnte. So blieb es bis zur Pause bei einem für den FV Ötigheim sehr schmeichelhaften Unentschieden. Nach dem Seitenwechsel wurde das Derby zunächst etwas ausgeglichener. Der Tabellenzweite aus Gaggenau hatte wohl weiterhin die bessere Spielanlage, aber die Gastgeber sorgten nun zumindest hin und wieder nach Standards für etwas Anspannung im VFB-Strafraum. Je länger das Spiel dauerte, desto deutlicher zeigte sich aber, dass der Spitzenreiter mit einem Remis hochzufrieden gewesen wäre. Dagegen drückte das Team von Rolf Krieg und Ung Hinh in der Schlussphase noch einmal aufs Tempo und in der 85. Minute sorgte Thorsten Kratzmann mit einer feinen Einzelleistung dafür, dass sich der Spielverlauf auch in Toren und Punkten widerspiegelte.
Nach der eindrucksvollen Vorstellung in Ötigheim geht es für den VFB jetzt darum, im letzten Drittel der Saison Konstanz zu bewahren. Zum einen, um den zweiten Tabellenplatz ab-

zusichern und zum anderen, um da zu sein, falls der Tabellenführer beim Endspurt doch noch schwächeln sollte. Beim nächsten Heimspiel gegen den SV Sandweier möchte man sich außerdem für die sehr ärgerliche Niederlage in der Vorrunde revanchieren. Das Derby steigt am Sa., 7. Apr., um 18 Uhr im Traischbachstadion und der VFB hofft dabei natürlich auf kräftige Unterstützung durch die eigenen Fans.

FV Ötigheim II - VFB II 4:0
Das Spiel der beiden bisher punktgleichen Teams verlief zunächst einigermaßen ausgeglichen. Mit zunehmender Spieldauer wurde allerdings deutlich, dass die Gastgeber entschlossener und motivierter auftraten und so am Ende zu einem weitgehend ungefährdeten Heimsieg kamen. Für das Team von Giovanni Zarbo geht es jetzt am Sa., 7. Apr., um 16.15 Uhr um Wiedergutmachung für die ernüchternde Vorstellung in Ötigheim.

OTTENAU

TERMINE OTTENAU

Jahrgang 1931/32
Wir treffen uns am Do., 12. Apr., 10.50 Uhr bei der S-Bahn-Haltestelle Ottenau zur Fahrt nach Gernsbach. Einkehr Gasthaus "Brüderlin", Hauptstraße 3, zum gemütlichen Beisammensein. Einladung an alle.

Schuljahrgang 1933/34
Wir treffen uns am Di., 10. Apr., 15.30 Uhr bei der Merkurhalle Ottenau (wegen Fahrgemeinschaften) zur Fahrt nach Michelbach. Einkehr ab 16.30 Uhr in der Gaststätte "Bernstein".

Jahrgang 1934/35
Wir treffen uns am Mi., 18. Apr., 16 Uhr, in der "Sportgaststätte" Ottenau.

Jahrgang 1938
Am Do.,12. Apr., 15.30 Uhr Treffen bei der Merkurhalle zur Fahrt nach Au im Murgtal (Fahrgemeinschaften) und Einkehr im Gasthaus "zur Krone".

Jahrgang 1940
Wir treffen uns am Di., 10. Apr., um 15.40 Uhr an der Stadtbahnhaltestelle Kirche zur Fahrt nach Loffenau. Einkehr um 17 Uhr im Gasthaus "Sonne". Anmeldung bis Fr., 6. Apr., Telefon 07225 2897.

Jahrgang 1962/63 Merkurschule
Treffen zu einem Stammtisch in der Spoga Ottenau am Do., 12. Apr., um 19 Uhr. Wer möchte, darf auch gerne von der Grundschule kommen.

Spvgg
Die ordentliche Mitgliederversammlung der Spvgg. Ottenau findet am Fr., 13. Apr., um 19 Uhr in der Sportgaststätte Ottenau statt. Es stehen Neuwahlen des gesamten Vorstandes an. Alle Mitglieder sind herzlich zur Teilnahme eingeladen.

KIRCHEN OTTENAU

St. Jodok, Ottenau / Seelsorgeeinheit Gaggenau-Ottenau

Katholisches Pfarramt
E-Mail: st.jodok@t-online.de, www.kath.hoss.de

Freitag, 6. April
18 Uhr Rosenkranz
18.30 Uhr Eucharistiefeier
Samstag, 7. April
18.30 Uhr Eucharistiefeier zentral für die ganze Seelsorgeeinheit
Montag, 9. April
15 Uhr Friedensrosenkranz

VEREINE OTTENAU

DRK Ortsverein Ottenau

Spielenachmittag am Dienstag
Beim DRK-Ortsverein Ottenau findet am Di., 10. Apr., ab 14.30 bis ca. 17 Uhr ein Spielenachmittag für alle Altersgruppen, statt. Brett-, Karten- und Würfelspiele sind vorhanden oder sie können selbst ihr Lieblingsspiel mitbringen. Viel Spaß und natürlich die Geselligkeit stehen an diesem Nachmittag an erster Stelle. Eine positive Nebenwirkung, die Konzentration, die Kreativität und die Gedächtnisleistung werden dabei gefördert. Das Treffen ist im DRK Zentrum in der Rudolf-Harbig-Straße 14 in Ottenau. Für Fragen stehen Marie-Josèe Mogel, unter der Telefon-Nummer 07225 77616 oder Ilse Framhein, Telefon 07225 74258, zur Verfügung.

Kleintierzuchtverein Ottenau/Gernsbach

Jahreshauptversammlung
Am Sa., 7. Apr., 19.30 Uhr, findet im Gasthaus „Strauss“ die Jahreshauptversammlung des Kleintierzuchtvereins Ottenau/Gernsbach statt. Hierzu sind alle Mitglieder und Züchterfrauen recht herzlich eingeladen. Auf der Tagesordnung stehen neben den Berichten der Ressortleiter und Neuwahlen, auch ein Ausblick auf das Vereinsjahr 2018. Der Vorstand hofft auf eine zahlreiche Beteiligung.

Ottenauer Carneval Club

Jahreshauptversammlung
Einladung zur Jahreshauptversammlung am Fr., 20. Apr., um 19 Uhr im OCC-Vereinsheim (Ottenau, Alte Schule, Marxstraße). Folgende Tagesordnungspunkte stehen auf dem Programm: 1. Begrüßung; 2. Totenehrung; 3. Bericht des 1. Vorstandes; 4. Bericht des Sitzungspräsidenten; 5. Bericht des Schatzmeisters; 6. Bericht der Kassenprüfer; 7. Entlastungen; 8. Wahl des Verwaltungsvorstandes; 9. Bericht der Gruppenleiter; 10. Ehrung von Mitgliedern; 11. Wünsche und Anträge; 12. Verschiedenes.
Wünsche und Anträge sind bis Fr., 13. Apr., schriftlich beim 1. Vorstand einzureichen! Um rege Teilnahme wird gebeten.

Schützenverein Ottenau

Ostereierschießen 2018
Am So., 25. März, veranstaltete der Schützenverein Ottenau sein 14. Ostereierschießen im Schützenhaus Ottenau. Dank der guten Organisation der Schützendamen und der Hil-

fe weiterer Mitglieder aus den Reihen der Schütz(inn)en fand wieder eine gelungene und reibungslose Veranstaltung statt. Geschossen wurde mit dem Luftgewehr unter sach- und fachkundiger Führung auf eine Distanz von 10 Metern.
Insgesamt wechselten auch an diesem Sonntag über 1.000 bunte Ostereier ihren Besitzer. Die Bestplatzierten beim Ostereierschießen waren, auf dem dritten Platz Leon Spiegel, gefolgt auf Platz zwei von Aynur Trinter und der Ostereierkönigin Victoria Horch. Die Ehrung erfolgte im Anschluss an die Veranstaltung durch die Damenreferentin Petra Pyritz.

Vorne Leon Spiegel, hinten v. li. Aynur Trinter, Petra Pyritz, Victoria Horch. *Foto: Schützenverein Ottenau*

Siedlergemeinschaft Ottenau

Siedlergemeinschaft Ottenau zieht Bilanz

Die Vorsitzende der Siedlergemeinschaft Ottenau, Edeltraud Kühn, dankte bei der Jahreshauptversammlung allen Helfer(inne)n für die Unterstützung im vergangenen Jahr. Nun stehe das nächste Maifest vor der Tür und man hofft auf zahlreiche Helfer. Schriftführer Wolfgang Maier gab einen Überblick über die Aktivitäten im vergangenen Jahr. Das Maifest lockte wieder zahlreiche Besucher an. Auch der Adventsnachmittag für Senioren im Siedlerheim war gelungen. Über den Stand und die Bewegungen der Finanzen informierte Kassiererin Heike Bastian. Die Kassenprüfer Manfred Striebich und Marc Siebert bescheinigten ihr eine einwandfreie Kassenführung. Bei den Wahlen die von dem Kreisvorsitzenden Hans-Jürgen Klenk geleitet wurden, wurden Edeltraud Kühn als 1. Vorsitzende, Heike Bastian als Kassiererin und Wolfgang Maier als Schriftführer einstimmig in ihren Ämtern bestätigt. Beisitzer bleiben Carmen Baumann, Doris Maier, Anette Stoll, Carsten Acri, Manfred Kühn und Melitta Strack. Als Kassenprüfer wurden Manfred Striebich und Marc Siebert wiedergewählt. Die Vereinsvorsitzende Kühn konnte folgende Mitglieder für langjährige Treue zur Siedlergemeinschaft ehren.
Für 40 Jahre Mitgliedschaft wurden Irene Töpfer, Helga Schmidtke, Irene Thom und Manfred Polzer geehrt.
Seit 25 Jahren sind Melitta Strack, Roland Heck, Andreas Hahn, Karl Hornung und Bernd Mezger Mitglied.
Der Bezirksimkervorstand Klaus Gerstenlauer informierte in einem interessanten Beitrag über die Faszination der Bienenhaltung. Er informierte, dass die Biene für die Bestäubung der meisten heimischen Blühpflanzen verantwortlich ist. Einheimisches Obst, Wildpflanzen und verschiedene Gemüsesorten können nur wachsen und gedeihen wenn sie rechtzeitig bestäubt werden. So leistet die Biene einen wichtigen Beitrag für das ökologische Gleichgewicht. In den vergangenen Jahren hat sowohl die Zahl der Imker als auch die der Bienenvölker abgenommen. Deshalb ist es umso wichtiger, dass nicht nur der Lebensraum der Bienen geschützt und verbessert, sondern auch die Imkerei als solche gefördert wird.

Mitgliederehrungen waren Bestandteil der Jahreshauptversammlung. *Foto: Siedlergemeinschaft Ottenau*

SV Ottenau, Abt. Fußball

SV Oberkirch – Spvgg Ottenau 1:1

Die erste Oberkircher Chance ergab sich nach fünf Minuten als sich zwei Ottenauer Abwehrspieler gegenseitig beim Kopfball behinderten. Die erste Chance auf Ottenauer Seite hatte S. Cuttica in der 21. Spielminute, als ein Schuss von ihm vom Torwart pariert wurde. In der 34. Spielminute hatte die Spvgg Glück, als ein Ball der Oberkirchner an den Innenpfosten ging und danach direkt in die Arme von Torhüter Glaser. Kurz vor der Halbzeit scheiterte nochmals N. Fortenbacher mit einem Freistoß am einheimischen Keeper. Nach der Pause machte Oberkirch mehr Druck. So konnte in der 46. Minute Torhüter Glaser einen Ball parieren. In der 48. Minute netzten die Oberkircher zur 1:0-Führung ein. In der 59. Minute der überraschente Ausgleich. Der kurz zuvor eingewechselte P. Ebler machte einen langen Einwurf, der von A. Murr mit dem Kopf ins lange Toreck verlängert wurde. Nach dem Ausgleichstreffer wurde es hektischer auf dem Platz und der Schiedsrichter zog insgesamt fünf Mal die gelbe Karte für Oberkircher Spieler. Man hat dieses Jahr noch kein Pflichtspiel verloren (drei Siege, zwei Unentschieden) auf denen man aufbauen kann. Am kommenden Sonntag, 15 Uhr ist der FV Schutterwald zu Gast im Murgstadion. Die Schutterwälder spielen bisher eine solide Runde. Eine Woche später kommt der starke TuS Durbach nach Ottenau. Das Vorspiel am kommenden Sonntag bestreitet die **Reserve** gegen die 2. Mannschaft vom Rastatter SC/DJK. Nach der erneuten 3:1-Niederlage bei Türkiyemspor Selbach müsste jetzt endlich einmal ein Dreier eingefahren werden.

2:1-Sieg gegen Gernsbach

Die **Damen** der Spvgg setzten sich im Lokalderby gegen die 1. Frauen des FC Gernsbach mit 2:1 durch und revanchierten sich damit für die Niederlage im Vorrundenspiel der diesjährigen Bezirksligasaison. Die Begegnung gestaltet sich über weite Strecken völlig offen. Am Ende machte eine Standardsituation den Unterschied. Spielerisch entwickelte sich eine umkämpfte Partie, die sich insbesondere in der ersten Halbzeit überwiegend im Mittelfeld abspielte. Beide Mannschaften waren zunächst dar-

auf bedacht, hinten nichts anbrennen zu lassen. Beide Teams neutralisierten sich, sodass die Zuschauer in der ersten Halbzeit keine vielversprechenden Abschlüsse zu sehen bekamen. Erst in der zweiten Halbzeit kippte die Partie zugunsten der Ottenauerinnen, die nach Wideranpfiff auf den Führungstreffer drängten und das Tor der Gernsbacherinnen zunehmend in Gefahr brachten. Nach einem Einwurf landete eine scharfe Flanke aus dem rechten Halbfeld bei Clara Weyer, die aus kürzester Distanz den Ball zum 1:0 in den Maschen versenkte (62.). Nach dem Führungstreffer waren die Gäste weiterhin darauf bedacht, das Derby frühzeitig für sich zu entscheiden und kamen zu weiteren Möglichkeiten. So gelang Lara Wichmann in der 78. Spielminute mit einem Freistoß aus 25 Metern das 2:0. Vom Rückstand angestachelt, legten die Gastgeberinnen eine flotte Schlussphase mit guten Chancen hin und verkürzten kurz vor Abpfiff der Partie zum 2:1. Nach dem Anschlusstreffer stand die Verteidigung der Damen aus Ottenau jedoch sehr sicher und ließen keine weiteren Schüsse aufs eigene Gehäuse mehr zu. So feierte die SpVgg am Ostermontag einen weiteren Sieg und setze sich damit im oberen Drittel der Tabelle fest.

BAD ROTENFELS

TERMINE BAD ROTENFELS

Freitag, 6. April
19 Uhr, Generalversammlung, Festhalle Bad Rotenfels, Veranstalter: Obst- und Gartenbauverein Bad Rotenfels

Mittwoch, 11. April
19.30 Uhr, Generalversammlung im Probelokal, Veranstalter: Musikverein Bad Rotenfels.

Jahrgang 1934/35
Am Mi., 11. Apr., 16.30 Uhr, treffen wir uns im "Salmen".

Jahrgang 1943/44
Treffen am Mittwoch, 11. April, zur Besichtigung der Hoepfner-Brauerei in Karlsruhe. Treffpunkt und Abfahrt ab Bahnhof Gaggenau um 11.07 Uhr. Bitte Anmeldung unter Telefon 07225 73926.

Altpapiersammlung der Panthers
Die Senioren der Handball-Spielgemeinschaft führen am Sa., 7. Apr., ab 9 bis 13 Uhr eine Altpapiersammlung durch. Das Altpapier kann auf dem Festplatz der Vereinsturnhalle des TB Bad Rotenfels von 9 bis 13 Uhr abgegeben werden. Es werden auch die Straßen im Stadtteil Bad Rotenfels abgefahren und das Altpapier an den Gehwegen gesammelt.

KIRCHEN BAD ROTENFELS

St. Laurentius

Katholisches Pfarramt Bad Rotenfels
www.st-laurentius-gaggenau.de
www.katholische-kirche-gaggenau

Freitag, 6. April
18 Uhr Rosenkranzgebet für die Alten und Kranken
18.30 Uhr Herz-Jesu-Amt, mit Gebet um geistliche Berufe (mit Kommunion unter beiderlei Gestalt)
Sonntag, 8. April
11 Uhr Eucharistiefeier
Montag, 9. April
17.30 Uhr Vespergebet im Chorraum der Kirche
Dienstag, 10. April
7.30 Uhr Schülergottesdienst (Eucharistiefeier)
Mittwoch, 11. April
18 Uhr Rosenkranzgebet, **St. Sebastian**
18.30 Uhr hl. Messe, **St. Sebastian**

KIRCHL. NACHRICHTEN BAD ROTENFELS

Kath. Kirchenchor St. Laurentius
Der Kirchenchor probt immer montags um 19.30 Uhr im Gemeindehaus. Neue Sängerinnen und Sänger sind immer herzlich willkommen.

Frauengemeinschaft St. Laurentius
Am Di., 26. Juni, fahren wir nach Stuttgart zum Musical Bodyguard. Wir fahren um 11 Uhr und machen einen Abstecher zum Modehaus Adler in Neckartenzlingen. Das Muscial ist um 18.30 Uhr und gegen 23 Uhr wollen wir wieder zuhause sein. Nähere Information und Anmeldung bei Doris Merkel Telefon 07225 71519.

Hilfe für Kinder in Äthiopien -
Spendenübergabe in St. Laurentius an „Pro Fratre et Amico“
Den Erlös des Fastenessens übergaben die Initiatoren der katholischen Kirchengemeinde St. Laurentius in Bad Rotenfels in der Osternacht an Herbert Walterspacher von der Stifung „Pro Fratre et Amico“.
Die Stiftung fördert seit vielen Jahren in Zusammenarbeit mit den Steyler Missionsschwestern Projekte für Kinder in Äthiopien. Es war nicht zum ersten Mal, dass die Pfarrgemeinde die Stiftung unterstützt. „Wir sorgen durch eine langfristige Partnerschaft für eine gewisse Nachhaltigkeit“, wie Georg Bierbaums, Pfarrgemeinderat und Sprecher des Gemeindeteams, bei der Übergabe erklärte. „Wir wissen unsere Spenden in guten Händen.“

Diakon Matthias Richtzenhain, Cornelia Hogenmüller, Herbert Walterspacher und Georg Bierbaums (v. links).
Foto: Kirchengemeinde Bad Rotenfels

Diakon Matthias Richtzenhain hatte für das Fastenessen im Gemeindehaus gekocht, koordiniert wurde dies von Cornelia Hogenmüller. Insgesamt 500 Euro konnte man Herbert Walterspacher beim Empfang in der Osternacht übergeben. Am Mittwoch, 25. April, wird Walterspacher in Bad Rotenfels über den aktuellen Stand der Projekte in Äthiopien im Rahmen einer Veranstaltung im Gemeindehaus wieder informieren.

VEREINE BAD ROTENFELS

FV Bad Rotenfels

Knapper Heimerfolg

Endlich wieder drei Punkte für die Gastgeber im Derby gegen die Verbandsliga-Reserve aus Kuppenheim. Das Spiel begann sehr gut aus Sicht der Schwarz-Weißen. In den ersten 20 Minuten erarbeitete sich die agile Doppelspitze Y. Hinkelmann und D. Zimmer gleich drei gute Chancen. Leider wurden die Einschussmöglichkeiten knapp vergeben oder verpasst. Auch ein abgefälschter Weitschuss von K. Zeltmann fand nicht den Weg ins Tor. Gästekeeper Schneider konnte noch reagieren. Kuppenheim war in den ersten 35 Minuten nur durch Standards etwas gefährlich, hatte jedoch in der 37. Minute die Riesenchance zur Führung. Die Rotenfelser Abwehrreihe wurde durch einen Steilpass ausgespielt, jedoch konnte M. Boh gegen den allein vor ihm auftauchenden Gästestürmer zweimal glänzend abwehren. In der zweiten Hälfte konnte keine der beiden Mannschaften ernsthafte Torgefahr ausstrahlen. Coach Dinger hatte eine starke Ersatzbank in der Hinterhand und brachte kurz nacheinander die beiden Mittelfelfmotoren J. Buhlinger und J. Schröder sowie D. Heutle als neue Offensivkraft. In der 77. konnte J. Schröder konnte nach einer starken Balleroberung von K. Zeltmann im Mittelfeld das erlösende 1:0 erzielen. Er setzte aus rund 20 Metern, halb linker Position zum Weitschuss an, der Ball hüpfte tückisch im 5-Meter-Raum auf und landete unhaltbar im langen Eck. Dieser Heimerfolg bedeutet Platz 6 mit 30 Punkten in der Tabelle. Nach Ostern steht auf Grund von Nachholspielen eine englische Woche für die beiden Rotenfelser Teams auf dem Programm.

Die **Damen** nahmen von der ersten Minute an gegen den FC Schwarzach das Heft in die Hand und drückten die Gäste in die eigene Hälfte. Gefühlte 90 % Ballbesitz für die SG, Feldüberlegenheit und Dominanz, aber keine klare Torchance. Zur Halbzeit stand es 0:0. Im zweiten Durchgang drehte das Team nochmal auf und schaltete ein paar Gänge hoch. Die beiden bärenstarken Mittelfeldstrategen V. Lehmann und N. Hübner sowie die frisch eingewechselte C. Klumpp rissen das Spiel an sich und sorgten kräftig für Schwung und Elan. Nun häuften sich auch die Torchancen, doch der Ball wollte einfach nicht ins Netz. Schwarzach konnte sich kaum noch befreien, doch die SG traf nicht. Kurz vor Ende schoss S. Kurz die SG zur hochverdienten Führung. Das 1:0 wurde über die Zeit gebracht und die Freude über die 3 Punkte war groß.

Gesangverein Frohsinn Bad Rotenfels

Chorprobe

Am So., 8. Apr., singen wir um 10 Uhr im Dahringer-Haus. Am Di., 10. Apr., ist um 19 Uhr Chorprobe im Bürgersaal im Rathaus Bad Rotenfels. Neue Sänger sind herzlich willkommen.

Ein einmaliges Erlebnis hatten Sängerinnen und Sänger des Kirchenchores St. Laurentius Bad Rotenfels, als sie am 17. März 2018 das „Deutsche Requiem" von Johannes Brahms in der weltberühmten Kathedrale von Chartres aufführen durften. Vermittelt hatte das Konzert, das zusammen mit Mitgliedern des Hassler-Chores Malsch und Gastsängern aus der Region stattfand, Chordirektorin Angelika Kölble. Zwar hatte man das Werk bereits im Vorjahr in St. Laurentius und in St. Cyriak Malsch gesungen, und eine Woche zuvor (gewissermaßen als Generalprobe) in St. Peter und Paul Durlach. Doch jetzt durfte man in Notre-Dame de Chartres singen, dem Urbild aller hochgotischen Kathedralen. Blieb nur noch die Sorge, dass die Bevölkerung von Chartres, der musikalische Großaufführungen in der Kirche weitgehend unbekannt sind, zu Hause bleiben würde. Doch wie die Tagespresse am Montag bestätigte, war trotz der Kälte „un public nombreux" gekommen, um das „Requiem allemand" zu hören. Die zahlreichen Besucher zeigten sich beeindruckt von den großartigen Chorliedern, aber auch von den Wechselgesängen zwischen Chor und den Solisten Alexander Kölble (Bariton) und Verena Seid (Sopran), begleitet vom Karlsruher Kammerensemble, alles unter dem souveränen Dirigat von Angelika Kölble. Foto: Uli Wiegand

Heimatverein Bad Rotenfels

Vortrag über die Geschichte der Murgtalbahn

Am Fr., 13. Apr., findet in Bad Rotenfels ein interessanter und spannender Vortrag über die Geschichte der Murgtalbahn statt, zu der der Verein für Kultur- und Heimatgeschichte als Veranstalter alle Interessierten herzlich in den ehemaligen Bürgersaal einlädt.

Die Murgtalbahn gehört zu den merkwürdigsten deutschen Eisenbahnen, nicht nur wegen ihres interessanten technischen und landschaftlich schönen Streckenverlaufes, sondern vor allem wegen ihrer etappenweisen Entstehung. Es vergingen immerhin rund 60 Jahre bis die nur 58 km lange Schienenverbindung zwischen Rastatt und Freudenstadt vollendet war. Das Murgtal war geprägt vom Holzhandel und der Flößerei. Die ersten Impulse für den Bau der Murgtalbahn gingen daher auch von Gernsbach aus. Das 1863 gegründete „Eisenbahn-Comitè" mit dem Ziel eine Eisenbahnstrecke von Rastatt bis Gernsbach zu bauen wurde von dem Gernsbacher Unternehmer Casimir Katz geleitet, hinzu kam dann auch der Mitunternehmer Gottlieb Klump.

Es gab sehr viele Hindernisse zu überwinden. Hinzu kam auch die Rivalität zwischen dem Königreich Württemberg und dem Großherzogtum Baden. Die Grenze zwischen dem Großherzogtum Baden und dem Königreich Württemberg verlief zwischen Forbach-Kirschbaumwasen und Schönmünzach. Die nicht immer guten nachbarschaftlichen Beziehungen waren schier unüberwindbare Hindernisse. Es war ein langer und sehr beschwerlicher Weg bis der langgehegte Wunsch einer durchgängigen Murgtalbahn von Rastatt bis Freudenstadt endlich in Erfüllung ging. Aufgrund der topografischen Lage war hohe Ingenieurskunst, ebenso harte und schwere Arbeit erforderlich. Über diese interessante und spannende Geschichte der Murgtalbahn berichtet in Wort und Bild der ehemalige Landtagsabgeordnete und Ehrenbürger der Stadt Gaggenau Heinz Goll. Zeitgleich werden Modelle der früheren Rotenfelser Bahngebäude im Bürgersaal ausgestellt. Die Veranstaltung findet statt am Freitag, den 13. April um 19 Uhr im Bad Rotenfelser Rathaus, Rathausstr. 11., Zugang über den Hintereingang. Zu diesem sicherlich sehr interessanten Vortrag in Wort und Bild laden der Referent und der Heimatverein alle interessierten Bürgerinnen und Bürger herzlich ein.

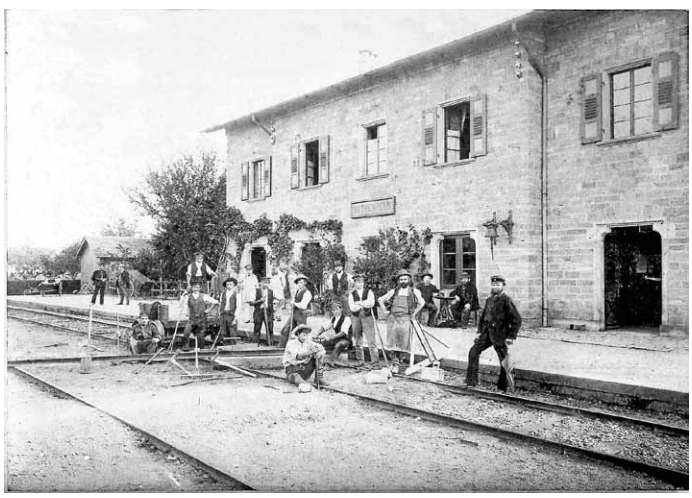

Bahnhof Rotenfels. *Foto: Heimatverein Bad Rotenfels*

Turnerbund Bad Rotenfels

Generalversammlung

Die Generalversammlung des TBR findet am Do., 12. Apr., um 20 Uhr in der TBR-Halle, Ringstraße, Gaggenau, statt. Der Verein lädt alle Ehrenmitglieder und Mitglieder herzlich ein.

Treff - Trainingsbeginn für Sportabzeichen-Erwerb

Am Mo., 9. April, um 18.30 Uhr, Trainingsbeginn für den Erwerb des Deutschen Sportabzeichens bei der Sporthalle in Bad Rotenfels. Wir treffen uns dann jeden Montag und Mittwoch um 18.30 Uhr, ab Monat Mai um 19 Uhr. Neueinsteiger sind jederzeit willkommen. Informationen bei M. Unger, Telefon 07225 3680, oder an den Trainingstagen.

Musikverein Bad Rotenfels

Jahreshauptversammlung

Am Mi., 11. Apr., 19.30 Uhr, findet im Vereinsheim, Alte Schule, Bad Rotenfels die diesjährige Mitgliederversammlung des Musikvereins Bad Rotenfels statt. Hierzu sind alle Ehrenmitglieder, Mitglieder und Freunde des Vereins herzlich eingeladen. Folgende Tagesordnung ist vorgesehen: 1. Eröffnung und Begrüßung; 2. Totenehrung; 3. Protokoll der Mitgliederversammlung; 4. Geschäftsberichte (Kassier, Musikervorstand, Inventarverwalter, Jugendleiter, Vorsitzender); 5. Bericht der Kassenprüfer und Entlastung des Kassiers; 6. Aussprache über die Geschäftsberichte und Entlastung des Vorstands; 7. Neuwahlen; 8. Ehrungen; 9. Ausblick, Anfragen, Bekanngaben. Anträge zur Tagesordnung können bis Fr., 6. Apr., schriftlich beim 1. Vorstand Christian Rieger, Wiesenweg 15b, 76571 Gaggenau, E-Mail: vorstand@musikverein-badrotenfels.de, eingereicht werden.

Obst- und Gartenbauverein Bad Rotenfels

"Wenn die Forsythien blühen, ist es Zeit die Rosen zu schneiden", so eine alte Gärtnerweisheit. So haben die Bad Rotenfelser Obst- und Gartenbauern sich bei Regenwetter im Pfarrgarten getroffen, um den fachgerechten Schnitt an Rosen und Ziergehölzen zu üben. Leider hatte es geregnet, aber trotzdem hatten sich einige Unverdrossenen mit der Gartenschere eingefunden. Geleitet wurde der Kurs vom Vorsitzenden des Vereins Jürgen Maier-Born, der den Teilnehmern die Grundregeln des Schnitts bei Ziergehölzen übermittelte, aber auch Tipps zur Düngung und Schädlingsbekämpfung durch Nützlings Einsatz gab. Annette Groß überraschte dann mit Kaffee und selbstgebackenem Kuchen. Foto: privat

Einladung zur Mitgliederversammlung

Am Fr., 6. Apr., um 19 Uhr findet die Mitgliederversammlung des Vereins erstmals im Bürgersaal des ehemaligen Rathauses in Bad Rotenfels statt. Alle Mitglieder und Freunde des Vereins sind recht herzlich eingeladen. Auf der Tagesordnung stehen u. a. der Geschäftsbericht, Wahlen und der Leiter des Gartenamtes der Stadt Baden-Baden wird einen interessanten Vortrag halten. Jedes anwesende Mitglied wird wie gewohnt ein Blumenpräsent erhalten.

Kräuterspaziergang

Der Obst- und Gartenbauverein Bad Rotenfels lädt zu einem etwa einstündigen Kräuterspaziergang mit Kräuterfachfrau Barbara Gutmann am Sa., 14. Apr.. Eine gute Gelegenheit, die nun endlich gut gedeihenden Frühjahrskräuter mit ihren vielfältigen Wirkungen näher kennenzulernen. Wir können sie sinnvoll einsetzen, sei es in Smoothies, als Wildkräutersalat oder für eine intensive Frühjahrskur - mit Kräutern, die neuen Schwung in den Organismus bringen, die von den Winter-„Schlacken" befreien und die der Frühjahrsmüdigkeit entgegenwirken. Treffpunkt ist um 16 Uhr am Vereinsheim des OGV an der Karlstraße, auf dem Weg zum Itterbachtal. Wer Zeit hat, kann gerne noch zu einem gemütlichen Abschluss im Vereinsheim verweilen. Ein geringer Unkostenbeitrag wird erhoben (Rabatt für OGV-Mitglieder). Bitte an gutes Schuhwerk denken, Körbchen oder Stofftasche und Schere sowie Notizblock mitbringen. Anmeldungen sind nicht erforderlich, werden aber gerne entgegengenommen zwecks Planung (auch Kurzentschlossene sind willkommen): Barbara Gutmann, Telefon 07225 75667, E-Mail: mail@barbara-gutmann.de

FREIOLSHEIM

ORTSVERWALTUNG FREIOLSHEIM

Ortsvorsteher: Ferdinand Schröder
Sprechzeiten: Mittwoch, 16.30 bis 18 Uhr
Telefon: 07204 222
Schwarzwaldhochstraße 31

KIRCHEN FREIOLSHEIM

Maria Hilf

Katholisches Pfarramt Moosbronn

Freitag, 6. April
9 - 9.15 Uhr Beichtgelegenheit
9 Uhr Rosenkranzgebet
9.30 Uhr Wallfahrtsmesse mit Aussetzung und eucharistischem Segen
Sonntag, 8. April
11 Uhr Pfarr- und Wallfahrtsmesse
Dienstag, 10. April
10 Uhr Gebetsstunde "Zeit mit Gott" im Haus Bruder Klaus
Mittwoch, 11. April
19 Uhr "Zeit der Stille" - gestaltete Zeit der Anbetung

Foto: CarlosAndreSantos/iStock/Thinkstock

VEREINE FREIOLSHEIM

Gesangverein Sängerbund Freiolsheim

Einladung zur Mitgliederversammlung
Der Sängerbund lädt alle Mitglieder zur letzten abschließenden Mitgliederversammlung ein. Tagesordnungspunkte sind die Information über das auzukehrende Restvermögen sowie die Entlastung der Liquidatoren. Die Mitgliederversammlung findet am Sa., 14. Apr., um 17 Uhr im Proberaum der Mahlberghalle statt.

MusikTheaterWerkstatt

Jahreshauptversammlung
Wir laden alle Mitglieder, Freunde, Vertreter der örtlichen Vereine und Institutionen sowie die Mitglieder des Ortschaftsrates zurJahreshauptversammlung der MusikTheaterWerkstatt Freiolsheim am Fr.,13. Apr., 19.30 Uhr, in das Gasthaus "Mönchhof", Moosbronn ein. Tagesordnung: Begrüßung, Berichte, Kassenprüfer, Entlastung, Ausblick,
Haushaltsplan, Anträge/Sonstiges.

SC Mahlberg Freiolsheim

Mountainbike-Treff
Jeden Mittwoch um 18 Uhr, geführte Mountainbiketouren auf Berge und durch Täler rund um Freiolsheim und Moosbronn. Treffpunkt 18 Uhr Mahlberghalle Freiolsheim. Neue Mitradler/innen sind jederzeit herzlich willkommen. Info´s: Jochen Zimmermann, Telefon 07204 947240.
Am So., 15. Apr., MTB-Tour zum Albursprung.

HÖRDEN

ORTSVERWALTUNG HÖRDEN

Ortsvorsteherin: Barbara Bender
Sprechzeiten: Mittwoch, 16.30 bis 19 Uhr
Telefon: 07224 2922
Landstraße 43/Haus Kast

TERMINE HÖRDEN

Jahrgang 1962/63 Merkurschule
Treffen zu einem Stammtisch in der Spoga Ottenau am Do., 12. Apr., um 19 Uhr. Wer möchte, darf auch gerne von der Grundschule kommen.

Musikverein Hörden - Altpapiersammlung
Der Musikverein führt am Sa., 7. Apr., wieder eine Altpapiersammlung durch. Bitte stellen Sie Ihr gesammeltes Papier ab 8 Uhr gebündelt an den Straßenrand.

KIRCHEN HÖRDEN

St. Johannes Nepomuk, Hörden

Seelsorgeeinheit Gaggenau-Ottenau
E-Mail: st.jodok@t-online.de, **www.kath-hoss.de**

Mittwoch, 11. April
18 Uhr Rosenkranz
18.30 Uhr Eucharistiefeier

VEREINE HÖRDEN

Fanfarenzug Hörtelsteiner Herolde

Proben
Die Proben des Fanfarenzuges finden immer mittwochs um 19.30 Uhr im Proberaum der Flößerhalle statt. Majorettes immer

montags: Lucky Kids (3 bis 6 Jahre) 17.30 bis 18.15 Uhr, Lucky Girlies (7 bis 12 Jahre) 18 bis 19 Uhr, Lucky Ladies (ab 13 Jahre) 18.30 bis 20 Uhr in der Sporthalle Hörden. Infos unter Telefon 07224 1600 oder www.fanfarenzug-hoerden.de oder für Infos zu den Majorettes E-Mail an Patricia.1987@web.de

FV Hörden

Verdienter Punktgewinn
FV Sandweier - FV Hörden 2:2 (1:1)
Einen wichtigen Auswärtspunkt holte der FVH am Ostersamstag beim Tabellennachbarn FV Sandweier. Es war sogar noch mehr möglich als dieses verdiente Remis, weil der FV Hörden besonders in der 2. Spielhälfte gegen eine im Abwehrbereich nicht sichere Heimmannschaft gute Konterchancen nicht effizient und zielgerichtet beendete. Positiv sei vermerkt, dass die Mannschaft eine gute Moral an den Tag legte und sich auch nach 2-maligen Rückstand immer postwendend mit den Ausgleichstreffern durch Tobias Klausmann und Lukas Frühe zurückmeldete. Auch spielerisch konnte die Truppe durchaus gefallen, müsste aber im gegnerischen Strafraum aber einfach noch zwingender zu Werke gehen. Der Truppe würde es sicherlich auch mal gut tun, selbst mal in Führung zu gehen, in sämtlichen Spielen in der Rückrunde musste die Mannschaft einem Rückstand hinterherlaufen. Vielleicht ergibt sich jetzt die Möglichkeit am kommenden Sonntag 15 Uhr auf der Essel, wenn der FVH im nächsten Heimspiel den FV Steinmauern empfängt. Sollte die Mannschaft die insgesamt positiven Eindrücke aus den letzten beiden Spielen bestätigen, dann müsste in dieser wichtigen Begegnung endlich der Knoten in 2018 platzen.
Bös mit 1:6 kam die **FVH-Reserve** unter die Räder. Torschütze: M. Sandhaas. Am kommenden Sonntag (13.15 Uhr) bietet sich die Möglichkeit zur Wiedergutmachung im Vorspiel gegen eine allerdings starke FVS-Reserve.

Heimatverein Hörden

Jahreshauptversammlung
Der Verein für Heimatgeschichte Hörden führt am Fr., 27. Apr., 19 Uhr, im Museum Haus Kast, Hörden, Landstraße 43, seine diesjährige Jahreshauptversammlung durch. Hierzu sind alle Vereinsmitglieder eingeladen. Folgende Tagesordnungspunkte sind vorgesehen: Berichte der Geschäftsführenden Vorstände, Bericht der Kassenprüfer, Entlastung der Geschäftsf. Vorstände, Neuwahl der Vorstände Verwaltung/Strategie und Museum Haus Kast, Wahl der Kassenprüfer, Vorstellung des Jahresprogramms 2018, Anfragen und Verschiedenes. Anträge zur Tagesordnung sind bis zum 20. April 2018 beim geschäftsführenden Vorstand Bernd Kraft, Rusellstraße 6, Hörden, schriftlich einzureichen.

Naturfreunde Hörden

Spieleabend
Am Do., 5. Apr., 19 Uhr, findet der nächste Spieleabend im Naturfreundehaus statt. Gäste sind willkommen.

TV Hörden

Mutter- und Kind-Turnen
Training montags von 15 bis 16 Uhr ab dem Laufalter.

Kleinkinderturnen
Training von 16 bis 17.30 Uhr für Mädchen und Jungs.

Kinder- und Jugendtanzgruppe
Training ist montags von 18 bis 19 Uhr von 6 - 17 Jahre

DTB Dance
Training ist montags von 19.15 bis 20.45 Uhr.

Faszientraining
Training ist montags von 19 bis 20.30 Uhr in der Flößerhalle.

Pilates
montags von 20.30 bis 21.45 Uhr und donnerstags von 9.30 bis 10.30 Uhr.

Aqua-Fitness/Aqua-Gymnastik
Dienstags von 17.45 bis 18.45 Uhr Mediclin Gernsbach

Stabil und beweglich
Findet mittwochs von 16 bis 17.15 Uhr für Frauen ab 60.

Jungenturnen
Trainig ist mittwochs von 17 bis 19 Uhr in der Flößerhalle statt.

Wirbelsäulengymnastik
Training ist mittwochs von 18 bis 19 Uhr - für Männer u. Frauen

Showtanzgruppe
Training ist mittwochs von 19 bis 20 Uhr in der Flößerhalle.

Top fit bis ins höchste Alter
Training ist mittwochs von 20 bis 21 Uhr in der Flößerhalle.

Mädchenturnen "Just for fun"
Findet freitags von 15.30 bis 17 Uhr für Mädchen von 6-12.

Mädchenturnen Wettkampfgruppe
Jeden Freitag von 14.45 bis 18.30 Uhr.

Step-and-Style-Kurs
Findet freitags von 18 bis 19 Uhr in der Flößerhalle statt.

Fitnessraum
mittwochs 9.30 bis 12 Uhr, dienstags und donnerstags 18.30 bis 20 Uhr. Für Mitglieder - Schnuppertraining möglich
http://www.tv-hoerden.de

Verein Deutscher Schäferhunde Hörden

Übungsbetrieb
Übungsbetrieb: Sonntags 8 Uhr Fährtenarbeit in Absprache mit dem Ausbildungswart, ab 10 Uhr. Übungsbetrieb auf dem Vereinsgelände. Mittwochs ab 17 Uhr Übungsbetrieb. Vereinsheim, Telefon 0151 23689330, www.schaeferhundeverein-hoerden.de

SONSTIGES HÖRDEN

Museum Haus Kast

Öffnungszeiten

Das Museum Haus Kast ist sonntags von 14 bis 17 Uhr geöffnet außer während der Schulferien in Baden-Württemberg. Für Führungen außerhalb dieser Öffnungszeiten bitte unter Telefon 07224 656302 oder E-Mail: hoerden@verein-fuer-heimatgeschichte.de melden. Homepage: www.verein-fuer-heimatgeschichte-gaggenau-hoerden.de

Foto: StVw

MICHELBACH

AKTUELLES MICHELBACH

Arbeitseinsatz der RundwegFreunde Michelbach

Am Do., 12. Apr., 9 Uhr, findet ein Arbeitseinsatz am Rundweg der RundwegFreunde Michelbach statt. Treffpunkt ist am Bauwagen, Einsatzgeräte sind vorhanden. Nach dem Einsatz ist eine Besprechung zu aktuellen Themen geplant.

Geführter Dorfrundgang in Michelbach. Die Tour startet am So., 22. Apr., 15 Uhr am Parkplatz der Wiesentalhalle. Der Rundgang mit Bernhard Kunz wird etwa zwei Stunden dauern. Er führt größtenteils entlang des Dorflehrpfades und des Michelbachs. Eine Teilnahmegebühr wird nicht erhoben, es wird aber eine Spende zu Gunsten des Michelbacher Rundwegs erbeten. Im Anschluss besteht ab 17 Uhr die Möglichkeit einen Blick in das Museum des Heimatvereines zu werfen. Es zeigt eine Vielzahl geschichtlich interessanter landwirtschaftlicher, hauswirtschaftlicher und handwerklicher Geräte und frühere Werkstätten von Schuster, Schreiner, Schmied und Küfer. Ein zünftiges Michelbacher Vesper gibt es in der guten Stube des Museums zum Preis von acht Euro. Um für das Vesper ausreichend planen zu können, ist für die Teilnehmer, die dieses Angebot annehmen möchten, eine Voranmeldung bei Jochen Küx unter Telefon 07225 77361 oder kontakt@heimatverein-michelbach.de oder Manfred Vogt unter Telefon 07225 1688, erforderlich. Foto: Manfred Vogt

ORTSVERWALTUNG MICHELBACH

Ortsvorsteher: Franz Kowaschik
Sprechzeiten: Donnerstag, 16 bis 18 Uhr
Telefon: 07225 1324
Otto-Hirth-Straße 18

TERMINE MICHELBACH

Freitag, 6. April
19 Uhr, Stubenabend mit Franz Kowaschik „Wald und Wild“, Heimatmuseum Michelbach, Veranstalter: Heimatverein Michelbach (ausgebucht)

19 Uhr, Renn-Simulation-Abend, Sportgaststätte Michelbach, Veranstalter: Motorsportclub (MSC) „Bernstein“ Michelbach

Sonntag, 8. April
9 Uhr, Weißer Sonntag in Michelbach, Altes Rathaus und Pfarrkirche „St. Michael“, Veranstalter: Musikverein Michelbach

Jahrgang 1931/32
Herzliche Einladung zu unserem vierteljährlichen Jahrgangstreffen am Mi., 18. Apr. Vorgesehen ist eine Einkehr um 17 Uhr im Gasthof "Bernstein" in Michelbach, selbstverständlich mit Partnern.

Jahrgang 1939
Wir treffen uns am Fr., 13. Apr., 17 Uhr, mit Partner im Naturfreundehaus "Großer Wald". Auskunft bei Hermann.

Sportverein, Abteilung Fußball
Am So., 8. Apr., 15 Uhr, SVM-Heimspiel gegen FV Rauental.

FZC Ranch
Am Sa., 14. Apr., treffen sich die Mitglieder der Verwaltung um 18.30 Uhr zu einer kurzen Sitzung im Naturfreundehaus. Da gleich danach die Generalversammlung stattfindet wird um pünktliches Erscheinen gebeten.

Generalversammlung
Am Sa., 14. Apr., 19.30 Uhr treffen sich die Mitglieder des Freizeitclubs zur jährlichen Generalversammlung im Naturfreundehaus. Anträge können noch bis Fr., 13. Apr., bei Andreas Herm eingereicht werden.

Maiwanderung
Auch in diesem Jahr treffen sich die Mitglieder wieder zu einer Wanderung. Die Streckenführung ist so ausgewählt das diese auch mit Kindern gelaufen werden kann. Treffpunkt ist am 1. Mai um 9.30 Uhr am Lindenbrunnen.

KIRCHEN MICHELBACH

St. Michael

Katholisches Pfarramt Michelbach
www.st-michael-michelbach.de

Sonntag, 8. April - Weißer Sonntag
Kollekte: Diasporaopfer der Erstkommunionkinder
9 Uhr Festgottesdienst zur Feier der Erstkommunion
Dienstag, 10. April
9 Uhr Krankenkommunion
Mittwoch, 11. April
18 Uhr Rosenkranzgebet

VEREINE MICHELBACH

Heimatverein Michelbach

Kochbüchlein aus Michelbach
Im Frühjahr 2002 hat der Heimatverein Michelbach ein von Doktor Karin Klarhof zusammengestelltes Kochbüchlein herausgegeben. Originale Michelbacher Koch- und Backrezepte sind in der Schriftenreihe des Heimatvereins mit dem Titel „Brennde Mählsupp un onneres“ als Heft Nummer fünf aufgeführt. Die

von Doktor Ulrike Höflein und Klaus Dettmann vollständig überarbeitete zweite Auflage „Brennde Mählsupp un onneres, was friher in Michelbach uff de Disch komme isch“ erfreut sich großer Beliebtheit. Fotos aus dem Heimatverein und einige zusätzliche Rezepte runden diese Broschüre ab, erhältlich beim Heimatverein Michelbach und bei Getränke Reichle in Michelbach.

FZC Ranch Michelbach

Michelbacher Mühlrad verabschiedet sich

Die Handwerkergruppe des FZC Ranch bringt das Mühlrad wieder auf Vordermann. *Foto: FZC Ranch*

Hallo liebe Michelbacher und Freunde des Fachwerkdorfes, ich bin's euer Mühlrad. Falls ihr mich die nächsten Monate vermisst, ich werde mal in eine Schönheitsklinik gehen. Nachdem ich nun mittlerweile 16 Jahre alt geworden bin, werden die Handwerker vom Freizeitclub Ranch, meine alten „Holzknochen“ fast alle erneuern, damit ich wieder so beweglich werde, wie einst in meinen jungen Tagen. Gleichzeitig werden meine Laufrollen überarbeitet, damit es endlich möglich ist, mich rund um die Uhr im Wasser zu drehen, ohne meine Nachbarn nachts mit „Geräuschen“ zu stören.
Also nicht wundern, wenn ihr mich einige Zeit nicht an meinem gewohnten Platz findet. Euer Mühlrad

Naturfreunde Michelbach

Kindervolkstanzgruppe

Proben mittwochs im Naturfreundehaus, Gruppe 1 von 17-18 Uhr, Gruppe 2 von 18-19 Uhr. Weitere Infos bei Iris und Joshua Henke, Tel. 9859711.

Naturfreundehaus

Öffnungszeiten freitags ab 16 Uhr, sonntags ab 11 Uhr. So., 8. Apr., Kommunion, geschlossene Gesellschaft. Weitere Infos unter www.muellersgrosserwald.de., Tel. 07225 2230 oder 07222 7838027.

SV Michelbach, Abt. Fußball

SVM mit 1:1 Punkteteilung beim OSV Rastatt

Mit einem 1:1 trennte sich der SVM leistungsgerecht im Auswärtsspiel beim OSV Rastatt. Nach ausgeglichenem Spiel neutralisierten sich beide Teams gegenseitig, so dass klare Torchancen Mangelware blieben. Gefährlich wurde es lediglich auf der Michelbacher Angriffsseite durch Standardsituationen, welche letztendlich leider nicht vollendet wurden. Kurz vor der Halbzeitpause verpasste der SVM durch Staling die beste Einschussmöglichkeit, so dass es mit 0:0 in die Pause ging. Im zweiten Spielabschnitt änderte sich recht wenig. Das Spiel auf beiden Seiten war zerfahren und geprägt durch viele Abspielfehler und mangende Torausbeute. Der Unparteiische schickte in der 76. Minute einen Rastatter vorzeitig vom Platz, so dass Michelbach in Überzahl die Schlussphase bestreiten konnte. Trotz Unterzahl nutzten die Einheimischen einen SVM Abspielfehler im Mittelfeld eiskalt zur überraschenden 1:0-Führung in der 88. Minute. Michelbach gab sich dennoch nicht geschlagen und wurde in der Schlussminute belohnt, als Laurentiu Girbita den Ball zum mehr als verdienten Ausgleich ins Tor setzte.
Leider kam die **SVM-Reserve** trotz Feldüberlegenheit und einem deutlichen Plus an Torchancen nicht in die erhoffte Erfolgsspur, so dass es letztendlich eine deutliche 4:1-Auswärtsniederlage setzte. Über 90 Minuten hinweg scheiterte Michelbach entweder am hervorragend aufspielenden Rastatter Schlussmann oder am eigenen Unvermögen. Lediglich Furkan Kurt traf kurz vor Spielende mit dem ein zigsten SVM Treffer des Tages zum 4:1-Endstand.

Vorschau:

Am So., 8. Apr., geht es im Heimspiel gegen den Aufstiegsaspiranten und Tabellenzweiten FV Rauental. Die Spieler um Kapitän Manuel Bastian freuen sich auf zahlreiche Fanunterstützung. Spielbeginn im MURGTEL-Stadion in Michelbach ist um 15 Uhr. Das Vorspiel bestreiten die beiden Reserveteams um 13.15 Uhr. Ausführliche Infos zum Spieltag online unter: www.sv-michelbach.de

TV Michelbach

Nordic Walking/Walking Gruppe

Das Training beginnt immer donnerstags um 18.30 Uhr. Treffpunkt ist am Sportplatz in Michelbach. Gäste sind willkommen, Stöcke können zum Lernen bereitgestellt werden. Infos bei Manfred Stößer, Telefon 07225 75687 und Jens Pfistner, Telefon 07225 78184.

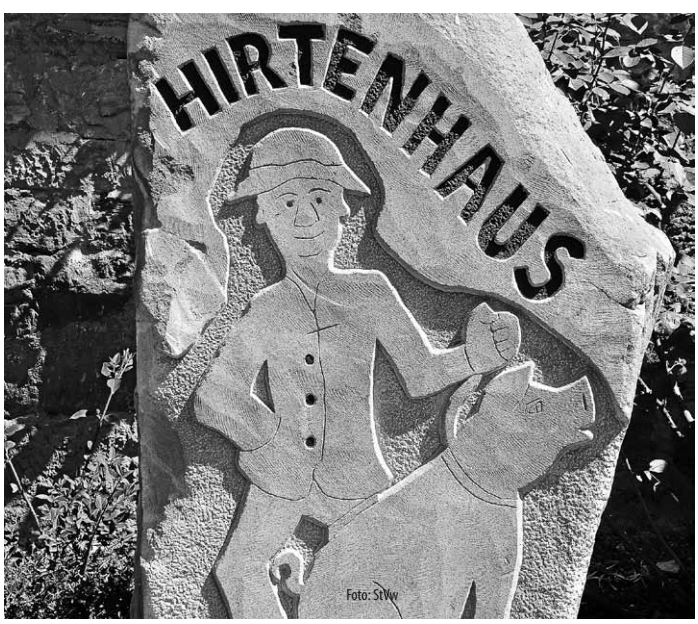

OBERWEIER

AKTUELLES OBERWEIER

Liebe Mitbürgerinnen und Mitbürger,

am vergangenen Donnerstag wurde Maria Abert in ihren wohlverdienten Ruhestand verabschiedet.

Maria Abert. Foto: R. Balzer

Nach 34-jährigem Wirken im Kindergarten Oberweier fiel das Abschiednehmen schwer. In einer kleinen Feier sangen die Kinder „Im Kindergarten da fangen alle mal als kleinen Leute an", begleitet von Jana Lederer an der Gitarre. Der Elternberat überreichte „Frau Maria" Freikarten für das Schwimmbad, damit sie sich in ihrer freien Zeit sportlich betätigen kann. Im Namen des Ortschaftsrates und der Gemeinde Oberweier bedankte ich mich mit einem „Oberweier Buch", zur Erinnerung an ihre Zeit bei uns, für ihre Arbeit in unserem Kindergarten.
Ihre Ortsvorsteherin Rosaline Balzer

Ausfall der Sprechstunde des Forstrevierleiters

Am heutigen Do., 5. Apr., fällt die Sprechstunde des Revierleiters Martin Melcher (Forstrevier Oberweier) im Rathaus Oberweier aus.

ORTSVERWALTUNG OBERWEIER

Ortsvorsteherin: Rosalinde Balzer
Sprechzeiten: Mittwoch, 10 bis 12 Uhr
Telefon: 07222 47034
Ortsstraße 54

TERMINE OBERWEIER

Donnerstag, 5. April
14 Uhr, Vortrag „Dr. van Erckelens", im Gemeindehaus „St. Johannes", Veranstalter: Altenwerk St. Johannes Oberweier

Narrengruppe Keschte-Igel
Unsere diesjährige Generalversammlung findet am So., 22. Apr., um 17.30 Uhr im Faustballraum der Eichelberghalle Oberweier statt.

KIRCHEN OBERWEIER

St. Johannes

Katholische Kirchengemeinde Vorderes Murgtal,
Pfarrei St. Johannes Oberweier, www.vorderes-murgtal.de

Samstag, 7. April
10.30 Uhr Eucharistiefeier, Feier der Erstkommunion, mitgestaltet durch Gruppy Ichthys, Muggensturm
18 Uhr Gemeindegottesdienst, Bischweier
18.30 Uhr Gemeindegottesdienst, gestaltet vom Altenwerk, Niederbühl

Sonntag, 8. April
9 Uhr Eucharistiefeier, Gebetsbitte, **Oberweier**
9 Uhr Eucharistiefeier, Gebetsbitte, Rauental
10.30 Uhr Eucharistiefeier, Feier der Erstkommunion, mitgestaltet vom Kinderchor und der Stadtkapelle Kuppenheim
10.30 Uhr Eucharistiefeier, Gebetsbitte, Muggensturm

KIRCHL. NACHRICHTEN OBERWEIER

Pilger- und Studienreise nach Israel und Jordanien
Unter der Geistlichen Leitung von Herrn Pfarrer i.R. Gerold Siegel zusammen mit einem qualifiziert deutsch sprechenden örtlichen Reiseführer findet eine Pilger-und Studienreise vom 14. Sept. bis 26. Sept. nach Israel & Jordanien statt. Dazu sind alle Interessierten herzlich eingeladen. Ziel- und Höhepunkte dieser Tage sind der See Genezareth mit dem Berg der Seligpreisungen, Tabgha und Kapharnaum sowie der Berg Tabor und Nazareth. Dabei ist auch Jordanien mit dem biblischen Gerasa (heute Jerash), Amman, dem Berg nNebo und ein Höhepunkt mit Petra, der Felsen- und Hauptstadt der frühen Nabatäer. Zum Schluss besuchen wir das Tote Meer mit Massada, Qumran und dann Weiterfahrt nach Jerusalem mit den bekannten Stellen wie Ölberg (Dominus Flevit) und dem Garten Gethsemane und natürlich die Altstadt mit der Klagemauer und der Grabeskirche sowie die Neustadt Jerusalems. Nähere Informationen mit einer Ausschreibung zu dieser Fahrt können eingeholt werden bei: Gerold Siegel, Eulenweg 1, 76437 Rastatt, Tel. 07222 408350 oder siegel.gerold@t-online.de. Die Reise kostet ab 26 Teilnehmern 2.280 Euro (inkl. Flug hin und zurück, Halbpension, Busfahrten im Inland, örtliche Reiseführung, Besichtigungen und Eintritte u.a.) Anmeldeschluss ist der 11. Juni 2018. Herzliche Einladung.

Gesellschaftsspiele-Nachmittag
Am Mi., 11. Apr., von 16 bis 18 Uhr Flüchtlingsinitiative: Gesellschaftsspiele-Nachmittag für "Groß und Klein", Gemeindehaus Oberweier

Kirchenlädchen
Das Kirchenlädchen mit Second-Hand-Waren und Eine-Welt-Waren hat jeden Mittwoch von 17 bis 18 Uhr geöffnet.

VEREINE OBERWEIER

Freiwillige Feuerwehr Abt. Oberweier

Jugendfeuerwehr Oberweier bei der 24-Stunden-Probe auf der Suche nach Rainer
Am 16. März fand die mittlerweile zweite, sehr erfolgreiche 24-Stunden-Probe der Jugendfeuerwehr Gaggenau Abteilung Oberweier statt. Die elf Jugendlichen im Alter von 11 bis 16 Jahren, ihr Gruppenführer Niko Kunz und sein Stellvertreter Harald Braun, trafen sich freitags um 18 Uhr im örtlichen Gerätehaus, um zusammen den abwechslungsreichen Alltag einer Berufsfeuerwehr kennen zu lernen.
Nach einem gemütlichem Beisammensein und dem Beziehen des Matratzenlagers, begann die 24-stündige Übung mit der gemeinsamen Zubereitung des Abendessens. Gut gestärkt für große Taten erwarteten die Jugendlichen gespannt den nächsten Programmpunkt. Zunächst hieß das Kommando aber „ab

in die Kojen“. Auch wenn dem nur etwas widerwillig nachgekommen wurde, so ist ausreichend Schlaf ein wichtiger Faktor in der Berufsfeuerwehr, denn es kann jederzeit der nächste Einsatz drohen, bei dem wieder volle Leistung gefordert ist. Insgesamt blieb es in der folgenden Nacht bei einer Übung, deren Einsatzbefehl um 23.30 Uhr „Baum auf Straße“ lautete. Raus aus den Schlafanzügen, rein in die Feuerwehrkluft, wurde die Straße routiniert und zügig abgesperrt, die Einsatzstelle ausgeleuchtet, das Gehölz beseitigt und der Straßenbelag gesäubert. Spätestens nach diesem nächtlichen „Ausflug“ verstanden alle, weshalb die Nachtruhe schon für 21 Uhr angeordnet war. Der nächste Alarm ertönte früh morgendlich um 5.45 Uhr: „Vermisste Person“ lautete das Kommando der Leitzentrale. Mit Taschenlampen und Funkgeräten gerüstet, rückten die Trupps aus. Nachdem Dummy Rainer gefunden und versorgt war, gab es Frühstück, welches allerdings unterbrochen wurde, denn kaum waren die Brötchen verteilt, traf ein weiterer Hilferuf ein. Dieser entpuppte sich jedoch sehr schnell als Fehlalarm. „Auch im realen Feuerwehralltag werden häufig Fehlalarme ausgelöst, entweder durch technische Fehler oder aber durch falsche Angaben der Informanten“, erklärte der stellvertretende Jugendgruppenleiter Harald Braun den Jugendlichen. Dennoch ist bis zur Entwarnung höchste Einsatzbereitschaft gefordert. Nicht selten entpuppt sich die vermeintlich kritische Situation auch erst beim Eintreffen der Feuerwehr am Ort des Geschehens als unkritisch. Den Rest des Vormittages verbrachte der Nachwuchs mit den Proben für die Leistungsspange. In einer vorgegebenen Zeit mussten dafür eine ganze Reihe von Schläuchen ausgerollt und gekuppelt werden. Hungrig und etwas erschöpft freuten sich die Jugendlichen auf das schon vorbereitete Mittagessen. Am Nachmittag wurde noch ein Verkehrsunfall vorgetäuscht und den jungen Feuerwehrleuten demonstriert, was in solchen Situationen zu tun ist. Auch hierbei spielte Rainer wieder eine tragende Rolle. Dieses Mal wurde der Unglücksrabe von einem rückwärtsfahrenden Traktor erfasst und eingeklemmt und es galt ihn zu befreien und erstzuversorgen. Nach erfolgreicher Rettung endete die diesjährige 24h-Probe am Nachmittag des 17. März für die ausgepowerten Teilnehmer erschöpft aber mit vielen neuen, interessanten Eindrücken. Und auch für Rainer begann das Wochenende.

Wer Lust bekommen hat, bei der Jugendfeuerwehr mitzumachen, kann gerne ganz unverbindlich in einer Probe jeden Mittwoch (außer während der Ferien) um 18 Uhr im Feuerwehrhaus vorbei schauen. Dazu laden Jugendgruppenleiter Niko Kunz und sein Stellvertreter Harald Braun ein, "gerne auch mit den Eltern". Für Rückfragen stehen wir unter 0173 6991219 zur Verfügung.

Die 24-Stunden-Probe der Jugendfeuerwehr verlief erfolgreich. Foto: FFW Oberweier

Turnverein Oberweier

Generalversammlung

Die Generalversammlung des Turnvereins Oberweier findet am Fr., 6. Apr., um 19 Uhr im unteren Raum der Eichelberghalle statt. Alle Ehrenmitglieder und Mitglieder sind hierzu recht herzlich eingeladen. Wünsche und Anträge sind in schriftlicher Form bis Do., 5. Apr., beim 1. Vorsitzenden Udo Fütterer, Am Pfarrgarten 15, in Oberweier abzugeben.

SELBACH

ORTSVERWALTUNG SELBACH

Ortsvorsteher: Michael Schiel
Sprechzeiten: Donnerstag, 9 bis 12 Uhr, 16 bis 18 Uhr
Telefon: 07225 76390
Brunnenstraße 51

TERMINE SELBACH

Obst- und Gartenbauverein Selbach

Am Sa., 7. Apr., ab 9 Uhr restliche Bäume schneiden in der Anlage am Staufenberger Weg. Helfer sind herzlich willkommen.

Jahrgang 1962/63 Merkurschule

Treffen zu einem Stammtisch in der Spoga Ottenau am Do., 12. Apr., um 19 Uhr. Wer möchte, darf auch gerne von der Grundschule kommen.

KIRCHEN SELBACH

St. Nikolaus, Selbach

Seelsorgeeinheit Gaggenau-Ottenau
E-Mail: st.jodok@t-online.de, www.kath-hoss.de

Sonntag, 8. April
10.30 Uhr Kindergottesdienst mit Taufe von Annika Reiter

Donnerstag, 12. April
18 Uhr Rosenkranz
18.30 Uhr Eucharistiefeier

SULZBACH

ORTSVERWALTUNG SULZBACH

Ortsvorsteher: Artur Haitz
Sprechzeiten: Dienstag, 14 bis 17 Uhr
Telefon: 07225 1327
Dorfstraße 88

TERMINE SULZBACH

Sonntag, 8. April
10.30 Uhr, Weißer Sonntag in Sulzbach
Veranstalter: Katholische Kirche St. Anna

Jahrgang 1962/63 Merkurschule
Treffen zu einem Stammtisch in der Spoga Ottenau am Do., 12. Apr., um 19 Uhr. Wer möchte, darf auch gerne von der Grundschule kommen.

KIRCHEN SULZBACH

St. Anna, Sulzbach

Seelsorgeeinheit Gaggenau-Ottenau
st.anna@kath-hoss.de, **www.kath-hoss.de**

Freitag, 6. April
1. Probe der Erstkommunionkinder in der Kirche
Samstag, 7. April
10.30 Uhr 2. Probe der Erstkommunionkinder in der Kirche (mit Kerze)

Sonntag, 8. April
10.25 Uhr Abholung der Kommunionkinder am Pfarrhaus mit dem Musikverein
10.30 Uhr Erstkommunion; Mitwirkung des Kirchenchores
Dienstag, 10. April
18 Uhr Rosenkranz
18.30 Uhr Dankgottesdienst mit Segnung der Kommunionge-schenke

VEREINE SULZBACH

Schwimmbadverein Sulzbach

Arbeitseinsatz
Am Sa., 7. Apr., ab 9 Uhr findet ein Arbeitseinsatz im Schwimmbad statt um die Saison 2018 vorzubereiten. Auf eine zahlreiche Teilnahme seiner Mitglieder hofft der Schwimmbadverein Sulzbach. Geplante Arbeitseinsätze 2018:
21. Apr., ab 9 Uhr, 5. Mai, ab 9 Uhr. Weitere Informationen unter www.schwimmbadverein-sulzbach.de

Jahreshauptversammlung
Am So., 22. Apr., um 10 Uhr findet die Jahreshauptversammlung des Schwimmbadvereins Sulzbach in Sulzbach im Vereinsheim statt. Hierzu sind alle Mitglieder des Vereins herzlich eingeladen.Tagesordnungspunkte: 1. Begrüßung; 2. Bericht 1. Vorstand; 3. Kassenbericht des Kassier; 4. Bericht der Kassenprüfer; 5. Entlastung des Vorstandes; 6. Satzungsänderung; 7. Neuwahlen: 1. Vorsitzender, 2. Vorsitzender, Kassier, Schriftführer, Verwaltung, Kassenprüfer; 8. Ausblick; 9. Verschiedenes; 10. Schlusswort. Weitere Informationen unter www.schwimmbadverein-sulzbach.de

IMPRESSUM

GAGGENAUER WOCHE
Gaggenau mit Ortsteilen, Ottenau, Bad Rotenfels, Freiolsheim, Hörden, Michelbach, Oberweier, Selbach, Sulzbach
Auflage: 15.369
Erscheinungsweise:
Erscheint i. d. R. wöchentlich
Ausgabe erscheint auch online!

Herausgeber, Druck und Verlag
NUSSBAUM *MEDIEN*
Weil der Stadt GmbH & Co. KG
Merklinger Str. 20
71263 Weil der Stadt
Tel. 07033 525-0
Fax 07033 2048
www.nussbaum-medien.de

Textteil
Verantwortlich für
die städtischen Mitteilungen:
Judith Feuerer
Stadt Gaggenau, Pressestelle
Hauptstraße 71
76571 Gaggenau
Tel. 07225 962-404
Fax 07225 962-409
presse@gaggenau.de
www.gaggenau.de

Verantwortlich für
den übrigen Textteil:
Klaus Nussbaum
Merklinger Str. 20
71263 Weil der Stadt
Tel. 07225 9747-0
text-gaggenau@nussbaum-medien.de

Verantwortlich für den Anzeigenteil
Klaus Nussbaum
Merklinger Str. 20
71263 Weil der Stadt

Anzeigenberatung/-Verkauf
Außenstelle Gaggenau
Tel. 07225 9747-0
Fax 07033 3209459
gaggenau@nussbaum-medien.de

Vertrieb
G. S. Vertriebs GmbH
Josef-Beyerle-Straße 2
71263 Weil der Stadt
Tel. 07033 69240
info@gsvertrieb.de
www.gsvertrieb.de

Sportpiktogramme
©DOSB/Sportdeutschland