GAGGENAU

Gaggenauer Woche

Nr. 16/2022 21. April 2022

48. Jahrgang

mit amtlichen Bekanntmachungen

Foto: Efraimstochter/pixabay

Umweltchampion 2022
Anmeldung bis zum 1. Mai

Foto: OtoZapletal/pixabay

Gaggenauer Sirenen werden überholt und instandgesetzt

Start mit Vorstellung am Freitag um 12:00 Uhr auf dem Marktplatz in Gaggenau.

Bürgermeister Michael Pfeiffer schickt die Teams auf die Strecke.

Wichtige Telefonnummern im Notfall

Notrufe

Feuerwehr/ Rettungsdienst 112
DRK-Krankentransport 07222 19222
Polizei 110
Giftnotruf 0761 19240

Ärztlicher Notdienst

Der ärztliche Bereitschaftsdienst steht den Patienten in Notfällen von Mo. bis Fr. 19 Uhr bis zum Folgetag 8 Uhr, sowie am Wochenende/Feiertagen, 8 bis 8 Uhr unter der Telefonnummer 116117 zur Verfügung.
An Wochenenden/Feiertagen wird die Patientenversorgung in den Räumen der Notfallpraxis Baden-Baden, Balger Str. 50, 8 bis 22 Uhr, erfolgen.
In lebensbedrohlichen Situationen muss der Rettungsdienst unter der Europarufnummer 112 benachrichtigt werden.
Mo. bis Fr. 9 - 19 Uhr: docdirekt - kostenfreie Onlinesprechstunde von niedergelassenen Haus- und Kinderärzten nur für gesetzlich Versicherte 0711 96589700 oder docdirect.de

Allgemeinärztlicher Bereitschafts- und Notfalldienst 116117

Augenärztlicher Bereitschafts- und Notfalldienst 116117
Bereitschaftsdienste siehe oben,
zusätzlich mittwochs von 13 bis 8 Uhr am Folgetag.

Kinderärztlicher Notfalldienst 116117

Klinikum Mittelbaden, Mo. bis Do. 19 bis 22 Uhr

Klinik Baden-Baden Balg, Kinder-Notfallpraxis Baden-Baden, Balger Str. 50, Fr. 18 bis 22 Uhr, Sa., So. FT. 8 bis 22 Uhr

Zahnärztlicher Bereitschaftsdienst 0621 38000810
oder: www.kzbw.de/site/praxis/meine-praxis/notdienste-download-fuer-praxen

Tierärztlicher Bereitschaftsdienst
Rufbereitschaft von Samstag 12 bis Montag 8 Uhr
Samstag, 23./ Sonntag, 24. April
Zentrum für Tiergesundheit, Im Rollfeld 58, Baden-Baden, 07221 920320

Kliniken

Klinikum Mittelbaden Balg 07221 910
Klinikum Mittelbaden Rastatt 07222 3890

Notdienste der Apotheken

www.lak-bw.de Der Dienst dauert von 8.30 bis 8.30 Uhr
Samstag, 23. April
Alte Hof-Apotheke, Lange Straße 2, Baden-Baden (Innenstadt) 07221 24925

Sonntag, 24. April
Augusta-Apotheke am Augustaplatz, Ludwig- Wilhelm-Platz 3, Baden-Baden (Innenstadt) 07221 24537

Störungsdienste der Stadtwerke Gaggenau

für Strom, Gas, Wasser, Wärme und Netze 1001

Zentrale Behörden Rufnummer 115

Zentraler Sperr-Notruf für EC-Karten 116116

Weitere hilfreiche Nummern

Frauen- und Kinderschutzhaus 07222 774140
Kinder- und Jugendtelefon des dt. Kinderschutzbundes
Montag bis Freitag 15 bis 19 Uhr, kostenlos 0800 1110333

Mobbing-Hotline Baden-Württemberg, Beratung
bei Konflikten am Arbeitsplatz, 8 bis 22 Uhr 0180 26622464

Beratungsstellen

Psychologische Beratungsstelle

für Eltern, Kinder und Jugendliche sowie Fachdienst Frühe Hilfen für Kinder bis drei Jahren des Lkr. Rastatt.
Gaggenau, Hauptstr. 36 b, Tel.: 07225 98899-2255,
Online-Beratung: www.landkreis-rastatt.de

Sozialpsychiatrischer Dienst des Caritasverbandes

Sprechstunde: Di., 9 bis 12 Uhr, Gemeindehaus St. Josef, August-Schneider-Str. 17, Udo Süßner, Tel. 07222 78371-13, u.suessner@caritas-rastatt.de

Pflegestützpunkt Landkreis Rastatt

Außenstelle Gaggenau, Beratung für Betroffene und Angehörige (im Rathaus). Terminvereinbarungen von Montag bis Freitag unter Tel. 07225 6898034.

Frauenselbsthilfe nach Krebs

Selbsthilfe für Frauen und Männer, Gruppentreffen Murgtal im Helmut-Dahringer-Haus, Bismarckstr. 6. Informationen unter Tel.: 07224 50141.

Selbsthilfegruppe „Lebenslicht“

nach Depressionen und Angstzuständen, Mo. 18 Uhr, wöchentl. Treff in Gaggenau. Info über E-Mail lebenslicht.shg@web.de, Tel.: Monika 07224 67977

Hospizgruppe Gaggenau

Auskunft und Vermittlung, www.hospizgruppe-gaggenau.de, 8 bis 16 Uhr, Tel.: 6850, Bismarckstr. 6 in Gaggenau

IBB – Informations-, Beratungs- und Beschwerdestelle

Informations-, Beratungs- und Beschwerdestelle für psychisch erkrankte Menschen und deren Angehörigen, des Lkr. Rastatt und Stadtkreises Baden-Baden, Scherer Kinder- und Familienzentrum, Breisgaustr. 23, Baden-Baden
E-Mail: fragen@ibb-bad-ra.de, 17 bis 19 Uhr, Tel.: 07221 9699555

Kreisseniorenrat für den Landkreis Rastatt

Kostenlose mobile Wohnberatung für ältere Menschen.
Ansprechpartner: Sebastian Elter, Tel.: 07225 983514.

Selbsthilfegruppe pflegende Angehörige

In der St. Laurentius Kirche Bad Rotenfels, Murgtalstr. 21, Informationen unter Tel.: 07225 1344.

Selbsthilfegruppe COPD und Lungenemphysem

Die Selbsthilfegruppe COPD und Lungenemphysem Achern-Rastatt trifft sich nach Absprache. Info bei Heinz Vollmer,

Tel.: 07223 900928.

Freundeskreis LOS Murgtal

Selbsthilfegruppe für Betroffene und Angehörige aller Suchtarten – kostenlose Gruppenabende, Mi. von 18.45 bis

21 Uhr. Kontakte: Telefon 07222 9058950 oder www.freundeskreis-los-murgtal.de

Kompass-Gruppen

Freundeskreis für Menschen mit Alkohol- und Medikamentenproblemen. Jeden Do. von 19.30 bis 21 Uhr in Gaggenau. Frauengruppe jeden ersten Mi. im Monat von 19 bis 20.30 Uhr in Gaggenau. Tel.: 07225 970165 oder 07224 68324,

www.kompass-gruppe.de

Alle Angaben ohne Gewähr!

Schluss mit Krieg! - Benefizkonzert für Ukraine in und vor der Gaggenauer Jahnhalle

Zweimal musste das beliebte Traditionskonzert „Schluss mit“, das immer zum Jahresende mit hochkarätiger Kammermusik stattgefunden hat, wegen der Pandemie ausfallen. Das letzte Konzert „Schluss mit … Beethoven“ fand 2019 statt.

Nun soll es am **Samstag, 14. Mai,** um 19 Uhr unter der Überschrift „Schluss mit Krieg!“ eine ganz besondere Neuauflage geben. Die Veranstalter, das städtische Kulturbüro sowie die Firma König-Metall haben gemeinsam mit Christof Maisch ein großes Benefizkonzert für aus der Ukraine geflüchtete Mütter und ihre Kinder geplant. „Wir wollen einerseits den unschuldig in Not geratenen Menschen helfen und gleichzeitig ein kulturelles Zeichen der Solidarität und Nächstenliebe gegen Krieg, Zerstörung und Barbarei setzen, erklärt Christof Maisch.

Bei Schirmherr Oberbürgermeister Christof Florus ist er mit dem Gedanken auf sehr offenen Ohren gestoßen: “Das einzige was wir im Moment alle zum Ukraine-Konflikt beitragen können, ist Solidarität mit den Flüchtenden und in Not geratenen Menschen zu zeigen“. Das große Benefizkonzert sei eine weitere Möglichkeit aktive Hilfe zu leisten, hofft Florus deshalb auch auf viele Besucher, die großzügig die Spendenkasse bzw. das Spendenkonto füllen.

Christof Maisch künstlerischer Leiter und Musiker.
Foto: Andrea Fabry

Auch den teilnehmenden Künstlerinnen und Künstlern ist es ein Herzensanliegen, mit ihrer Musik den durch Krieg in Bedrängnis geratenen Menschen zu helfen. Zusammen mit den Musikern Marie-Claudine Papadopoulos (Violine), Clémence de Forceville (Violine), Christof Maisch (Viola), Benedict Kloeckner (Cello), Alexandre Vay (Cello), Elena Kuschnerova (Klavier) sowie Pervin Chakar (Sopran) hat der künstlerische Leiter Christof Maisch einen besonderen Hörgenuss arrangiert.

Damit viele Menschen das „Schluss mit Krieg!“-Konzert miterleben können, ist eine Liveübertragung auf den Annemasse-Platz geplant. Dort bewirtet gleichzeitig der Verein KINDgenau, der den Erlös ebenfalls spenden wird.

Alle können mitmusizieren

Zum Abschluss des traditionellen „Schluss mit … Konzertes“ wird erstmals zu einem „Flashmob“ im Freien aufgerufen. Alle, die ein Musikinstrument spielen, sind eingeladen, ihr Instrument auf den Annemasse-Platz mitzubringen. Gemeinsam soll als Symbol für den Frieden das Thema aus Beethovens neunter Sinfonie erklingen. Musikalisch beginnen wird den Flashmob die erst zehn Jahre alte Maria Zhuravel, die mit ihren Eltern aus der Ukraine nach Gaggenau geflüchtet ist. Seit vier Jahren hat das junge Mädchen Geigenunterricht. In Gaggenau ist nun die Geigenlehrerin Boriana Baleff ihre Mentorin.

Unter der Leitung von Frank Herm wird zunächst eine kurze Probe stattfinden, bevor Gaggenau vereint nach dem Kammerkonzert die berühmte Beethoven-Melodie spielt und singt. Wer nicht musiziert, ist zum Mitsingen der Ode an die Freude „Alle Menschen werden Brüder“ aufgerufen. Texte wird es vor Ort geben sowie zum Datum auch über die Bürger-App der Stadt Gaggenau, so dass der Text über das Smartphone abgerufen werden kann.

Das „Schluss mit … Konzert“ beginnt um 19 Uhr in der Jahnhalle und wird parallel in den Annemasse-Garten übertragen. Saaleinlass ist um 18.30 Uhr. Die Farben der Ukraine, Gelb und Blau, werden das Konzertambiente prägen.
Wer einen garantierten Sitzplatz in der Jahnhalle möchte, sollte sich im Vorfeld Tickets für zehn Euro bei der Buchhandlung Bücherwurm, im Kulturamt oder über www.reservix.de besorgen. Für Kinder bis 14 Jahren gibt es kostenlose Einlasskarten. Weitere Spenden können unter dem Stichwort „Konzert für Ukraine“ an eines der beiden Konten der Stadt Gaggenau überwiesen werden:

Sängerin Pervin Chakar wird das Konzert mit ihrer markanten Stimme begleiten.
Foto: Reinhold Bauer

Sparkasse
Baden-Baden Gaggenau
DE 09 6625 0030 005 0003 97

Volksbank
Karlsruhe Baden-Baden
DE43 6619 0000 0001 0853 03

Bitte Namen und Adresse angeben, falls Spendenquittung erwünscht. **Weitere Infos unter www.schlussmitkrieg.de**

Gaggenauer Schulen testen noch zwei Wochen nach Ostern

Die Gaggenauer Schulen haben kurz vor den Osterferien gemeinsam mit der Stadtverwaltung beschlossen, dass nach den Osterferien noch zwei Wochen lang in den Schulen getestet wird.

Offiziell läuft die Teststrategie des Landes Baden-Württemberg zwar aus, dennoch sind sich die Schulleitungen mit der Stadt einig, dass es angesichts der anhaltend hohen Inzidenzzahlen sinnvoll ist, kurzzeitig noch Testungen durchzuführen.

Noch zwei Wochen wird in den Schulen getestet. Foto: StVw

Der Beschluss dazu fiel in einer gemeinsamen Videokonferenz zwischen Schulleitungen, Oberbürgermeister Christof Florus und der städtischen Abteilung „Schulen und Betreuung“. Von Montag, 25. April bis Freitag, 6. Mai, finden deshalb an allen Schulen zweimal wöchentlich Testungen statt. Dabei können sich die Kinder mit „Antigen-Schnelltests“ selbst testen, sofern hierfür die elterliche Zustimmung vorliegt. Ziel sei es, das pädagogische Personal wie auch die Schüler sowie deren Familien zu schützen und dazu beizutragen, dass möglichst viele gesund bleiben. Damit soll auch verhindert werden, dass wegen Erkrankungen oder Quarantänemaßnahmen Unterricht ausfallen oder gar Online-Unterricht stattfinden muss. Ab Montag, 9. Mai, steigen dann alle Schulen aus der Testung aus.

In ihrer Pressemitteilung weist die Stadtverwaltung darauf hin, dass testbefreite Kinder nicht teilnehmen brauchen, aber freiwillig weiterhin können.

Ursache der Geruchsbelästigung in Bad Rotenfels weiter unklar

Seit fast zwei Jahren beschweren sich immer mal wieder Rotenfelser Bürger, über Geruchsbelästigungen in ihrem Ort. Dabei klagen sie über einen beißenden Geruch, den einige vor allem der Firma AVIENT (früher Poly-One) zuschreiben.

Ab und an melden Rotenfelser einen beißenden Geruch.
Foto: StVw

Woher oder woraus der wahrgenommene Geruch resultiere, sei aber weiterhin ungeklärt, schreibt die Stadt Gaggenau in einer Pressemitteilung.

Zwar ist die Stadt sachlich gesehen nicht zuständig für Emissionen, sondern das Landratsamt, aber dennoch hat sich die Stadtverwaltung eingeschaltet. „Uns ist wichtig, dass sich die Bürger in Rotenfels wohlfühlen und dazu gehört auch gute Luft. Gleichzeitig wollen wir aber auch keine Verdächtigungen unterstützen, die nicht nachweisbar sind“, erklärt Bürgermeister Michael Pfeiffer.

Dieser Tage war er deshalb zusammen mit der Leiterin des Amtes Recht und Ordnung, Saskia Kindermann-Röhm sowie der Wirtschaftsförderin Kerstin Wiedemann-Ganter gut drei Stunden bei Avient und im Gespräch mit der Geschäftsführung. „Wir haben uns die Technik und die Produktionsabläufe erläutern lassen und quasi unsere Nase überall gehabt“, erzählt Michael Pfeiffer. Den von Bürgern beschriebenen Geruch konnten die drei dabei nicht wahrnehmen. „Natürlich riecht es in einem Kunststoffbetrieb auch etwas nach Kunststoff, aber im normalen Rahmen“, fasst Pfeiffer seinen Eindruck zusammen. Zu dieser Erkenntnis kommt auch das Gewerbeaufsichtsamt des Landkreises, das erstmals im Juni 2020 Stichprobenkontrollen durchgeführt hat und seitdem jedes Jahr mehrfach unangekündigt vor Ort war, um Stichproben vorzunehmen. Auch das Umweltamt des Landratsamts hat bereits im Jahr 2021 aufgrund der Klagen eine Betriebsbegehung vorgenommen und die einzelnen Prozessschritte aller Anlagen untersucht. Eine weitere Begehung fand im vergangenen Jahr statt. Auch das Ordnungsamt der Stadt Gaggenau war bereits mehrfach in der Umgebung der Firma AVIENT. Alle Stichproben waren ergebnislos.

Zudem hat die Firma Avient selbst Spezialisten eingeschaltet und gebeten, die Anlagen zu überprüfen. Da die Abluft mit so genannten „Nasswäschern“ eingesprüht und dann in einem Zyklon abgetragen wird, kommt diese als Ursache nicht in Frage. Anders als bei herkömmlichen Aktive-Kohle-Filtern geht der Nasswäscher zudem sofort auf Fehlfunktion, wenn eine Unregelmäßigkeit festgestellt wird.

Zusätzlich setzt die Firma laut Standortleiter Christian Busch seit 2021 auch einen Ozongenerator ein, der Ozon in die Abluft gibt, das organische und anorganische Verbindungen zerstört. In beiden Produktionshallen befinden sich neue Abluftanlagen. Über 2,2 Millionen Euro hat Avient in den letzten fünf Jahren in die Nachhaltigkeit investiert, Hauptprojekt waren dabei die hochwertigen Abluftanlagen. Um sicher zu gehen, dass bei allen Produktionsabläufen keine beeinträchtigende Geruchsemmission entsteht, wurden sämtliche Maschinen auf Fehlfunktionen überprüft, berichtet Busch. Da alle denkbaren Quellen auf dem Betriebsgelände eliminiert werden können, stehen Stadtverwaltung, Gewerbeaufsichtsamt und die Firma Avient weiter vor einem Rätsel. „Niemand kann sich erklären, woher die Geruchsbelästigungen kommen“, resümiert Bürgermeister Pfeiffer. Er schließt sich deshalb der Bitte des Landratsamtes an, dass Bürger sich umgehend melden, wenn sie wieder den stark beißenden Geruch feststellen und zudem auch notieren, an welchen Tagen und zu welchen Uhrzeiten dieser festgestellt wurde „Wir alle wollen die Ursache herausfinden, um die Situation für alle zu verbessern“, fasst er das Gespräch mit Avient zusammen.

Bürger sollten sich, sobald sie den beißenden Geruch wahrnehmen, direkt bei der Stadt Gaggenau, 07225 962-600 oder bei der Gewerbeaufsicht des Landratsamtes, Telefon 07222 381-4269 melden. Der Betrieb will zudem noch in diesem Sommer einen Tag der offenen Tür veranstalten, damit sich die Bevölkerung selbst einen Einblick in die Arbeit des Kunststoffherstellers verschaffen kann.

Zum Thema

Der Mittelständler ist Spezialist für hochtechnologisierte Kunststofflösungen, die in den verschiedensten Branchen von Automobil bis hin zu Gesundheit benötigt werden. Durch die perfekte Entwicklung und Abstimmung von unterschiedlichen Polymeren mit leistungsstarken Additiven, Farb- und Füllstoffen (Ölen, Mineralien, Metallen, Kohlefasern, Glasfasern...) gelingt es den Tüftlern im Innovation Center des Betriebes Lösungen für die verschiedensten Herausforderungen zu entwickeln. Aktuelle Beispiele, sind die Entwicklung von Lösungen um Kunststoffe wärme- oder stromleitfähig zu machen.

Auch Flammschutz oder UV-Beständigkeit sind weitere Attribute, die die Granulate von Avient wertvoll machen. Ein ganz anderes Beispiel aus der Gaggenauer Produktion sind Kunststoffe, die über Klebe-Effekte verfügen und die beispielsweise ganz praktisch beim Windelverschluss oder auch bei medizinischen Prothesen zum Einsatz kommen.

Auch Schutzfolien für Smartphones fallen darunter. Die „Gaggenauer Granulate“ hat fast täglich jeder in der Hand: Zahnbürsten, Salatmesser und Schutzfolien für Handys sind Beispiele aus dem Alltag. Die Gaggenauer Niederlassung meldet alljährlich mehrere Patente und Erstmuster beim Patentamt an. In Gaggenau sitzt die europäische Entwicklungszentrale des Geschäftsfeldes „Engineered Materials“ des amerikanischen Konzerns, der an über 100 Standorten weltweit 8.600 Mitarbeiter hat. Der Standort Gaggenau zählt aktuell 165 Mitarbeiter.

Rotherma wegen Reparaturarbeiten geschlossen

Das Thermalbad mit Saunapark Rotherma wird ab **Montag, 25. April bis einschließlich Dienstag, 3. Mai,** wegen Reparatur- und Wartungsarbeiten geschlossen.

Ab Mittwoch, 4. Mai, ist das Thermalbad wieder zu den üblichen Zeiten geöffnet..

Etappenwanderung „Rund um Gaggenau“ – wann startet welche Etappe?

Einmal Gaggenau von seinen schönsten Seiten entdecken – das geht zu Fuß bei dem neu konzipierten Jubiläums-Rundweg mit insgesamt fünf verschiedenen Etappen.

In der letzten Aprilwoche, am **Freitag, 29. April, um 14 Uhr** startet die erste Etappe der „Tour 2022“ am Unimog-Museum. Die erste Etappe geht vom Unimog-Museum über die Ebersteinburg und den Sauberg zum Haus Kast in Hörden.

Gaggenaus Landschaft in allen Facetten genießen.
Foto: Jörg Schumacher

Die nächste Tour führt am **Freitag, 6. Mai** von Hörden über den Scheibenberg und den Bernstein nach Sulzbach und weiter zum Etappenziel am Lindenplatz in Michelbach. Am **Freitag, 13. Mai**, geht es von Michelbach bergauf nach Freiolsheim und über das Moosalbtal zurück nach Moosbronn. Bei der vierten Tour am **Freitag, 20. Mai**, steht nach dem Start in Moosbronn gleich der Mahlberg auf dem Programm. Danach geht es bergab ins Waldprechtstal und weiter am Eichelberg vorbei nach Oberweier. Die letzte Tour führt am **Freitag, 27. Mai**, von Oberweier über Winkel und Bad Rotenfels ins Kurgebiet und zurück zum Unimog-Museum.

Alle Etappen starten jeweils um 14 Uhr. An den jeweiligen Etappenzielen ist noch eine Einkehr eingeplant. Da einige Höhenmeter überwunden werden müssen, sollten die Teilnehmer eine gute Kondition mitbringen.

Alle interessierten Wander- und Naturfreunde können sich beim Bürgerbüro unter Telefon 07225 962 444 anmelden. Es sind aber auch Spontanteilnahmen möglich.

Umwelt-Champion 2022 – Erlebnisreiche Aktionen für Kinder

Auch in diesem Jahr will die städtische Umweltabteilung Kinder wieder für die Natur begeistern und bietet ein vielseitiges Programm an interessanten Natur-Erlebnissen zur Erkundung von Bodenlebewesen, Lurchen oder Tieren im Bach.

Für Kinder im Alter zwischen 6 bis 10 Jahren wird vorerst ein kleines Programm an Umwelt-Aktionen angeboten. Die ersten Projekte starten bereits im Mai, wenn die Feuersalamander-Weibchen die Waldteiche aufsuchen. Ab Herbst plant die Umweltabteilung die Erlebnisreihe fortzuführen.

Im Rahmen der Aktionen erfahren und lernen die Kinder viel Praktisches.
Foto: Alicja/pixabay

Feuersalamander Lurchi und seine Freunde

An den Waldteichen wartet Feuersalamander Lurchi mit seinen Freunden bestimmt schon ungeduldig auf die Kinder, um vom Leben im und um den Teich herum zu erzählen. Mit Förster Jochen Müller gehen die Kinder am **Donnerstag, 12. Mai, von 15 bis 17 Uhr** auf die Pirsch ins Reich der Amphibien. Treffpunkt: am Waldfriedhof Gaggenau.

Was wuselt da im Boden?

Auch die Bodenlebewesen sind ein spannendes Volk und die Kinder erfahren unter der Leitung von Biologin Tanja Hofmeister am **Montag, 23. Mai, von 15 bis 17** Uhr zahlreiche interessante Aspekte zu ihrem Lebensraum. Treffpunkt: Michelbacher Gumbe

Im Wasser ist tierisch was los

Am **Donnerstag, 30. Juni,** geht es für die Kids von **15 bis 17 Uhr** mit Kescher und Becherlupe ausgestattet an den Bach, wo sie nach Lust und Laune nach Tieren suchen und erforschen, wer sich da so im Wasser tummelt. Treffpunkt: Traischbachstadion

Geo-Forscher unterwegs

Landschaftsforscher Dr. Andreas Megerle geht am **Donnerstag, 14. Juli, von 15 bis 17 Uhr** der Frage auf den Grund, wie und warum Steine die Umwelt beeinflussen. Dafür nimmt Megerle die Kinder mit auf eine spannende Tour, auf der spezielle Steine im Stadtgebiet erkundet werden.
Treffpunkt: Parkplatz Waldseebad

Energie und Klimaschutz

Wie wird Energie umgewandelt und wo wird sie eingesetzt? Ramona Seilnacht von der Energieagentur Mittelbaden wird am **Dienstag, 19. Juli,** mit den Kindern von **14.30 bis 17 Uhr** spannende Experimente zur Stromerzeugung durchführen. Dazu gibt es interessante Hintergrundinformationen zur Umwandlung von Strom, zu Energie allgemein und wie das alles mit dem Klimaschutz zusammenhängt. Außerdem lernen die Kinder Alternativen zu Plastik-Produkten kennen und können nach dem Unterricht ihren eigenen ökologischen Fußabdruck berechnen.

In der zweiten Jahreshälfte sind weitere Veranstaltungen geplant. Informationen dazu werden rechtzeitig bekannt gegeben.

Wer beim Umweltchampion 2022 mitmachen möchte, kann sich bis zum 1. Mai auf der städtischen Homepage unter www.gaggenau.de/umweltchampion anmelden.

Weitere Infos gibt es in der Umweltabteilung der Stadt Gaggenau unter Tel. 07225 962 577.

Sirenen in Gaggenau werden überholt und auf den neuesten Stand gebracht

Viele kennen die Warn-Sirenen noch aus früheren Zeiten. Regelmäßig sind die Anlagen mit ihren durchdringenden Heultönen getestet und im Notfall eingesetzt worden.

In den vergangenen Jahren ist das Warnen durch Sirenen ein wenig in Vergessenheit geraten oder sie funktionieren aufgrund fehlender Wartung vielerorts einfach gar nicht mehr. Im Gegensatz zu den schon vorhandenen Funkalarm-Apps wie NINA, KATWARN, BIWAPP oder DWD WarnWetter steigt nun auch die Zahl der stationär betriebenen Sirenen deutschlandweit wieder an.

Nach der Flutkatastrophe im Ahrtal und den daraus resultierenden Folgen im vergangenen Sommer sind diese Warn-Anlagen auch in Gaggenau wieder in den Fokus gerückt. Zum Frühjahrsbeginn hat sich die Stadtverwaltung eine Übersicht zu sämtlichen Sirenen-Anlagen im Stadtgebiet von Gaggenau verschafft und begonnen diese zu prüfen und instand zu setzen. Geplant ist, dass alle in Gaggenau vorhandenen Sirenen im Laufe des Jahres so umgebaut werden, dass sie künftig von der Integrierten Leitstelle Mittelbaden auch digital ausgelöst werden können. Die Stadtverwaltung hatte in den 90iger Jahren die Sirenen vom Bund übernommen und nicht abbauen lassen, obwohl vielfach davon ausgegangen wurde, dass neue Techniken (Warnungen über Radio, Fernsehen und Mobilfunktelefone) die Sirenen ablösen könnten. Die Entwicklung hat gezeigt, dass die Warnsirenen ein wichtiger Bestandteil in der Alarmierungs- und Warnkette sind, die auch in Zukunft erhalten bleiben sollen.

Insgesamt gibt es in Gaggenau 17 Sirenen. In den Stadtteilen befinden sich die Sirenen in der Regel an den ehemaligen Rathäusern und jetzigen Ortsverwaltungen und damit mitten im Ort. In der Kernstadt ist die Warn-Sirene direkt auf dem Dach des Rathauses montiert und garantiert so eine große Reichweite für Warnungen an die Bevölkerung.

Die Sirenen in Gaggenau warnen in Zukunft wieder vor Gefahren. Foto: OtoZapletal/pixabay

Sirenen sind optimal dafür geeignet, Menschen sogar im Schlaf über eine bevorstehende Gefahr zu alarmieren. Durch die charakteristischen an- oder abschwellenden Heultöne weisen Sirenen auf eine Gefahr oder auf das Ende einer Gefahr hin. Die gewarnten Personen können sich anschließend über Radio, Warn-Apps oder im Internet genauer über die Art der Gefahr und weitere Anweisungen informieren. Seit dem Frühjahr 2019 werden in Deutschland einheitlich nachfolgende Sirenensignale verwendet:

Warnung: Einminütiger, auf- und abschwellender Heulton
Entwarnung: Einminütiger, gleichbleibender Heulton

Jeden Donnerstag eine neue Umfrage in der Gaggenauer Bürger-App

Die Gaggenauer Bürger-App bietet die Möglichkeit, an Umfragen teilzunehmen. Ab dem heutigen Donnerstag ist die folgende Frage eine Woche lang online:

Foto: Monster Ztudio/ shutterstock.com

„Die Spielplatzsaison beginnt wieder. Was halten Sie von dem Angebot?“

Stimmen Sie jetzt ab. Das Ergebnis und die Teilnehmerzahl kann jederzeit sowohl von der aktuellen als auch von vergangenen Umfragen nachgeschaut werden.

Die Umfrageergebnisse von vergangener Woche lauten wie folgt:

Der Alltag mit Rollstuhl, Kinderwagen oder Krücken ist nicht immer einfach. Wo sehen Sie noch Handlungsbedarf bei der Barrierefreiheit?

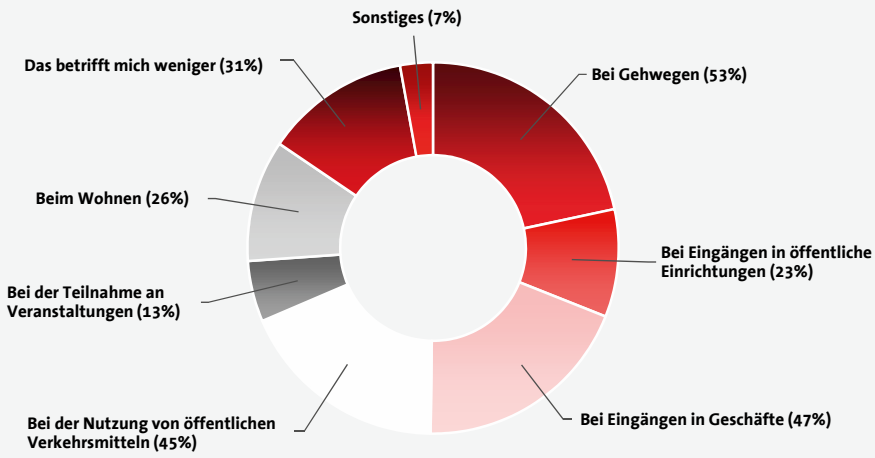

*Mehrfachnennungen möglich.

Stand: 19. April 2022

Baden Classics - Oldtimerrennen am 29. und 30. April

Nach zwei Jahren Abstinenz rollen die Oldtimer in diesem Jahr wieder.

Am **Freitag, 29. April** starten die Teilnehmer auf dem Marktplatz in Gaggenau ab 12 Uhr Richtung Nordschwarzwald.

Ein Augenschmaus für alle, die ein Herz für Klassiker haben. Bürgermeister Michael Pfeiffer schickt die Teams pünktlich mittags auf die Strecke.

Oldtimer aus ganz Europa nehmen an dem traditionellen Rennen im Murgtal teil. Foto: MSC Bernstein Michelbach

Am **Samstag, 30. April** erkunden historischen Fahrzeuge dann schöne Strecken in die Rheinebene.

Das Starterfeld umfasst rund 60 Autos, die aus ganz Europa ins Murgtal kommen. Rund um das Fahrtleiterteam Michael Kraft und Bernhard Hornung ist der MSC Bernstein mit einem großen Helferteam auf der Strecke und im Hintergrund präsent.

Trauer um Altstadträtin Gertrude Herrmann

Mit Gertrude Herrmann verliert die Stadt Gaggenau eine engagierte und politikbegeisterte Persönlichkeit, die sich in herausragender Weise für das Gemeinwohl in Gaggenau uneigennützig sowie ehrenamtlich eingesetzt und hohe Wertschätzung erworben hat.

Beiseite stehen und schimpfen galt für Herrmann nicht, sich einbringen ohne Berührungsängste und engagieren dafür umso mehr – womit sie sicher zum Vorbild für viele geworden ist. Von dieser Haltung haben sowohl straffällig gewordene Menschen als auch Spätaussiedler, Flüchtlinge sowie Kinder und Jugendliche mit Behinderung, Frauen in der Vollzugsanstalt und Kinder im Kinderheim profitiert.

Große Trauer um Gertrude Herrmann. Foto: Stadtarchiv

Von 1975 bis 1994 gehörte sie dem Gemeinderat an und war von 1976 bis 1984 als erste Frau ehrenamtliche Stellvertreterin des Oberbürgermeisters. Als Mitglied in zahlreichen Ausschüssen des Gemeinderats hatte sie an allen wichtigen kommunalpolitischen Entscheidungen maßgeblichen Anteil. Im Kreistag hat sie von 1979 bis 1994 mitgewirkt. Große Verdienste hat sie sich auch durch ihr langjähriges ehrenamtliches Engagement im sozialen Bereich erworben. Im Jahr 1989, während der Amtszeit von Oberbürgermeister Dr. Thomas Schäuble, wurde sie mit dem Bundesverdienstkreuz ausgezeichnet.

Die Stadt Gaggenau, der Gemeinderat und die Bevölkerung schulden Gertrude Herrmann Dank und Anerkennung für alles, was sie zeitlebens geleistet hat.

Soccerplatz bei der Realschule Gaggenau gesperrt

Das DFB-Fußballspielfeld bei der Realschule wurde dieser Tage komplett für die Nutzung gesperrt. Wie die Stadtverwaltung mitteilt, weist der Kunstrasenbelag an zahlreichen Stellen tiefe Löcher, Risse sowie Brandflecken und Stolperfallen auf.

Um Unfälle und Verletzungen zu vermeiden, musste der Platz deshalb aus Sicherheitsgründen gesperrt werden.
Die Stadt bittet ausdrücklich darum, die Hinweise zur Sperrung und die Absperrung nicht zu entfernen und den Platz nicht mehr zu nutzen.

Aufgrund der Tiefe und Menge der Löcher, die teilweise bis in den Unterbau des Platzes gehen ist der Kunstrasenbelag voraussichtlich irreparabel. Bei den Reparaturarbeiten muss die gesamte Kunstrasenfläche ausgetauscht und der Unterbau erneuert werden.

Mit Blick auf die baukonjunkturelle und wirtschaftlichen Lage, rechnet die Stadt Gaggenau damit, dass die Sperrung mindestens über den Sommer andauern wird. Wann und ob die Sanierung in diesem Jahr finanzierbar ist, lässt sich noch nicht sagen.

Die Stadtverwaltung bittet die Schulkinder, Soccerplatznutzer und Familien um Verständnis.

Nicht mehr nutzbar ist das Kleinspielfeld in Rotenfels. Foto: StVw

Foto: sunstock/iStock/Thinkstock

Veranstaltungen vom 21. April bis 1. Mai

Donnerstag, 21. April
11 bis 18 Uhr, **Donnerstagsmarkt auf dem Marktplatz** in Gaggenau. Weitere Marktbeschicker willkommen.

Samstag, 23. April
7 bis 13 Uhr, **Wochenmarkt auf dem Marktplatz** in Gaggenau

20 Uhr, **Anne Folger - Fußnoten sind keine Reflexzonen**, klag-Bühne, Veranstalter: Rantastic GmbH Kleinkunstbühnen

Sonntag, 24. April
15 Uhr, **Dorfführung Michelbach**, Wiesentalhalle Michelbach, Veranstalter: Heimatverein Michelbach e.V.

Mittwoch, 27. April
7 bis 13 Uhr, **Wochenmarkt auf dem Marktplatz** in Gaggenau

Donnerstag, 28. April
11 bis 18 Uhr, **Donnerstagsmarkt auf dem Marktplatz** in Gaggenau. Weitere Marktbeschicker willkommen.

19.45 Uhr, **Dr. Mabuse, Der Spieler I: Der große Spieler**, Merkur Filmcenter Ottenau, Veranstalter: Kulturring Gaggenau e.V.

Freitag, 29. bis Samstag 30. April
Start Freitag 12 Uhr, **Baden-Classic – Oldtimer-Rennen**, Wiesentalhalle Michelbach, Veranstalter: Motorsportclub (MSC) „Bernstein" – Michelbach e.V.

Freitag, 29. April
17 Uhr, **Historische Stadtführung durch Gaggenau**, Kernstadt, Veranstalter: Arbeitskreis Tourismus und Freizeit
20 Uhr, **Katalyn Hühnerfeld - Krone der SchRöpfung**, klag-Bühne, Veranstalter: Rantastic GmbH Kleinkunstbühnen

Samstag, 30. April
7 bis 13 Uhr, **Wochenmarkt auf dem Marktplatz** in Gaggenau

17 Uhr, **Maifest**, Michelbacher Wasserhochbehälter, Veranstalter: Musikverein Michelbach 1877 e.V.

17 Uhr, **Maibaumstellen mit Hockete**, Feuerwehrgerätehaus Sulzbach, Veranstalter: Freiwillige Feuerwehr Gaggenaum Abt. Sulzbach

20 Uhr, **Jan Philipp Zymny - surREALITÄT**, klag-Bühne, Veranstalter: Rantastic GmbH Kleinkunstbühnen

Sonntag, 1. Mai
10 Uhr, **Maihock in der Zuchtanlage,** Zuchtanlage Bad Rotenfels, Veranstalter: Kleintierzuchtverein 1909 Bad Rotenfels-Gaggenau e. V.

10 Uhr, **Maipicknick**, Jagdhütte im Salzwiesental, Veranstalter: Musikverein Selbach e.V.

11 Uhr, **Maihock**, Clubhaus Elefantenweg/Berliner Brücke, Veranstalter: Motorradfreunde Ottenau e.V.

Kartierungen von Tieren, Pflanzen und Lebensraumtypen

Im Raum Gaggenau werden ab **April bis Ende November 2022** Kartierungen von Arten und Lebensraumtypen der Fauna-Flora-Habitat (FFH)-Richtlinie sowie weiteren Tieren und/oder Pflanzen durchgeführt. Dabei wird die Gemeindefläche nicht flächendeckend untersucht. Vielmehr erfolgen die Untersuchungen auf wenigen Stichprobenflächen, überwiegend im Außenbereich. Ziel ist es, langfristig die Qualität von Lebensräumen bzw. das Vorkommen und Bestandstrends von Tier- und Pflanzenarten zu erfassen. Die Untersuchungen erfolgen im Auftrag der Landesanstalt für Umwelt Baden-Württemberg LUBW. Eine Zuordnung von Ergebnissen zu Grundstückseigentümern oder Bewirtschaftenden findet bei der Erfassung und Auswertung der Kartierungen nicht statt. Es werden auch keine dauerhaften Markierungen auf der Fläche vorgenommen und keine neuen Schutzflächen abgegrenzt.

Im Rahmen dieser Erhebungen ist es den Kartierenden als Beauftragte der LUBW grundsätzlich erlaubt, Grundstücke ohne vorherige Anmeldung zu betreten (§ 52 Naturschutzgesetz). Die Kartierenden betreten nur offene Landschaft und Wald im Außenbereich bzw. nutzen das vorhandene Wegenetz. Fest umzäunte Privatgärten werden ohne Zustimmung nicht betreten. Die von der LUBW beauftragten Personen haben eine Kartierbescheinigung, die sie im Gelände mit sich führen.

Bei den Kartierungen werden in jedem Fall die geltenden Vorgaben zur Eindämmung der Ausbreitung des Corona-Virus eingehalten.

Ein Radhelm schützt

Für alle, die mit dem Fahrrad unterwegs sind, ist es mehr als empfehlenswert einen Helm zu tragen. Warum? Bordsteine sind härter als der Kopf. Für den Fahrradhelm spricht ein entscheidender Grund: er schützt vor den meisten lebensbedrohlichen Kopfverletzungen – egal in welchem Alter. Wie eklatant der Unterschied zwischen den Unfallfolgen ohne und mit Fahrradhelme sein kann, belegen Untersuchungen von Unfallforschern und Medizinern. Viele Radunfälle geschehen auf Kurzstrecken und innerorts. Hier hilft mit gutem Beispiel voran gehen und immer Helm tragen. Wer mehr zur Qualität von Fahrradhelmen wissen will, lässt sich am besten im Fachhandel beraten.

Foto: Gib acht im Verkehr

Weitere Infos zum Thema unter: https://helm-tragen.gib-acht-im-verkehr.de/ und https://www.gib-acht-im-verkehr.de/service/infoblaetter/fahrradhelm/

Immer in Kontakt mit der Stadt:

Die ***Gaggenauer Bürger-App*** informiert und verbindet.

Kostenloser Download unter:

App Store | Google play

Diese Woche im Josef-Treff

Fr., 22. und Sa., 23. April, 9 bis 14 Uhr
Familie Lanzer bietet selbst hergestellten Schmuck an.

Mi., 27. April, 9 bis 14 Uhr
s'Bienelädle Sulzbach lädt zum Bienentag ein.

Energieeffiziente Haushaltsgeräte sparen Energie und Geld

Beim Kauf von Elektrogeräten lohnt es sich auf den Stromverbrauch zu achten. Wer auf die energieeffizientesten Haushaltsgeräte setzt, spart über deren ganze Lebensdauer Energie und Geld. Höhere Anschaffungskosten machen sich oft schnell wieder bezahlt. Bei besonders ineffizienten Geräten empfehlen wir ein vorzeitiges Ausmustern und die Neuanschaffung deutlich effizienterer Technik.

Die bekannten „A+"-Klassen wurden abgeschafft: Für Kühl- und Gefriergeräte, Geschirrspüler, Waschmaschinen, Waschtrockner und elektronische Displays wie Fernseher und Monitore gibt es seit März 2021 neue EU-Energieeffizienzlabels, seit September 2021 tragen auch Lampen neue Labels. Die Produkte werden jetzt wieder auf einer Skala von A bis G ausgezeichnet. Die Klasse A bleibt vorerst unerreicht, damit die Hersteller einen stärkeren Anreiz haben, effizientere Produkte zu entwickeln.

Weitere Beratungsangebote per Telefon unter 07222 159080 oder per E-Mail unter kontakt@energieagentur-mittelbaden.de oder www.energieagentur-mittelbaden.de

Seit einem Jahr gibt es neue Energieeffizienz-Labels.
Foto: zinkevych/freepik

Veranstaltungen im Rahmen der Aktionswochen zur Seelischen Gesundheit

Das Aktionsbündnis „Seelische Gesundheit Baden-Baden/Landkreis Rastatt" bietet auch in diesem Jahr verschiedene Veranstaltungen an. Petra Mumbach, Kommunale Beauftragte für die Belange von Menschen mit Behinderungen des Landkreises Rastatt, verweist auf die großen psychischen Belastungen, die mit der Corona-Pandemie und dem Ukraine-Krieg für viele Menschen einhergehen.

Die kostenfreien Angebote im Rahmen der Aktionswochen richten sich an alle Generationen mit dem Ziel, das Thema seelische Gesundheit in den Fokus zu rücken, Hilfemöglichkeiten aufzuzeigen sowie gegen Stigmatisierung und zu einem offenen Umgang mit psychischen Erkrankungen beizutragen.

Am **Dienstag, 3. Mai,** lädt Familie Scharer in Bad Rotenfels von 15 bis 17 Uhr wieder zur Wanderung mit den Eseln Karim und Baldur ein.

Ein Vortrag am **Montag, 6. Juni,** behandelt von 18 bis 19 Uhr „Heimat & Fremde" als biografisches Thema in Prävention und Therapie für Jugendliche und junge Erwachsene anhand von Beispielen aus der tanz- und kreativtherapeutischen Praxis.

Der Caritasverband Baden-Baden stellt am **Dienstag, 21. Juni,** um 16.30 Uhr im Caritaszentrum Cäcilienberg seinen „Gerontopsychiatrischen Beratungsdienst" vor.

Weitere Infos und Veranstaltungen können unter www.Jahr-der-seelischen-Gesundheit.de sowie unter Telefon 07222 381 2126 oder per E-Mail an p.mumbach@landkreis-rastatt.de abgerufen werden.

Kommunale Pflegekonferenz - Einsamkeit im Alter

Einsam im Alter – Was können wir tun? Mit diesem Thema befasst sich die Kommunale Pflegekonferenz des Landkreises am **Montag, 9. Mai, um 17 Uhr** im Landratsamt Rastatt.

Laut Anja Frischkorn, Geschäftsführerin der Kommunalen Pflegekonferenz, hat sich die Lage diesbezüglich für viele ältere, alleinlebende Menschen in den vergangenen zwei Jahren mit den notwendigen Kontaktbeschränkungen sowie der Absage von Veranstaltungen und Angeboten zunehmend verschärft.

Mit einem Fachvortrag, einem Podiumsgespräch und verschiedenen Beispielen, wie sich die Einsamkeit durchbrechen lassen kann, möchte die Kommunale Pflegekonferenz für dieses Thema sensibilisieren. Weitere Infos unter www.landkreis-rastatt.de.
Anmeldung unter Tel. 07222 381 2195 oder per E-Mail an a.frischkorn@landkreis-rastatt.de.

Folgen auch Sie uns auf Instagram:
www.gaggenau.de/instagram

THW errichtet Spielzimmer im Martha-Jäger-Haus für Kinder aus der Ukraine

Um den geflüchteten Kindern aus der Ukraine den Aufenthalt im Rastatter Martha-Jäger-Haus so angenehm wie möglich zu gestalten und ein Stück Normalität zu ermöglichen, hat der THW Ortsverband Rastatt unter der Leitung des Ortsbeauftragten Thorsten Dossow am Karfreitag in der Einrichtung ein Spielzimmer errichtet.

Die Idee für die Aktion hatten Mitglieder der Jugendgruppe des THW, nachdem diese gemeinsam mit der Feuerwehr Rastatt die 400 Zimmer im ehemaligen Pflegeheim eingerichtet haben. Innerhalb einer Woche haben die Helfer des THW verschiedene Spielzeuge gesammelt und diese am Karfreitag der Heimleiterin im Martha-Jäger-Haus, Frau Gabriele Zeitvogel, übergeben.

Die ersten neugierigen Kinder versammelten sich bereits beim Aufbau vor der neuen Spielstätte und erhielten Malbücher und Stifte von den Helfern. Christian Zickenrott, Leiter der Flüchtlingsunterbringung im Landratsamt, bedankte sich für die erbrachte Leistung und würdigte das Engagement der Ehrenamtlichen: „Ohne die Hilfe des THW und der Feuerwehr hätte die Infrastruktur nicht innerhalb weniger Tage ertüchtigt werden können."

Stadtwerke Gaggenau

Neues Online-Portal für Hausanschlüsse der Stadtwerke Gaggenau

Strom, Wasser, Gas, Telekommunikation - ganz einfach Schritt für Schritt kann das neue Online-Portal der Stadtwerke zum neuen Hausanschluss genutzt werden. Das Portal begleitet Bauherren übersichtlich vom Antrag bis zur Fertigstellung der gewünschten Hausanschlüsse. Ein großer Vorteil des Portals:

Persönliche Zugangsdaten ermöglichen jederzeit Zugriff auf den aktuellen Stand der beauftragten Hausanschlüsse. „Das Portal macht den Prozess Hausanschluss übersichtlicher und erleichtert die Kommunikation mit den zuständigen Bauleitern“ erklärt Paul Schreiner, Werkleiter der Stadtwerke Gaggenau.

Über das neue Portal können sich Bauherren jetzt auch für eine erste Orientierung vorläufig kalkulierte Preise berechnen lassen. Einen tieferen Einblick und Tipps was bereits bei der Planung und später bei der Erstellung von Hausanschlüssen beachtet werden sollte, gibt der neue Leitfaden für den Hausanschluss der Stadtwerke Gaggenau.

Infos im Online-Portal unter www.stadtwerke-gaggenau.de/hausanschluss.

Das neue Portal ist online. *Foto: Stadtwerke Gaggenau*

ZUHAUSE GESUCHT

Fiu, der 12-jährige Border Collie braucht viel Ruhe und sucht ein neues Zuhause, am liebsten bei Menschen, die keine Kinder haben. Wer möchte diesem gutwilligen und verschmusten Rüden noch einen schönen Lebensabend bereiten? Er lebt in Baden-Baden bei privaten Hundefreunden, die ihn gerettet haben.

Leni, die 1- bis 2-jährige mittelgroße und ruhige Mischlingshündin sucht Menschen, die ihr Zeit geben, sich an Neues zu gewöhnen. Die Hundedame ist kastriert und sehr schüchtern. Sie lebt in B.-B.-Steinbach in privater Pflege.

Infos im Internet unter www.tiere-brauchen-freunde.de oder unter Tel. 07221 9929770 (bitte auf AB sprechen).

Leni, die Mischlingshundedame. Foto: www.tiere-brauchen-freunde.de

Mehrgenerationentreff

Aktuelles

Qigong-Übungen

Die Teilnehmer treffen sich jeden Donnerstag im städtischen Vereinsheim gegenüber dem Hallenbad. Der Unterricht findet unter der Leitung von Manfred Hecker um 16 Uhr statt. Qigong ist auch für Menschen mit Handicap geeignet und für alle, die etwas für ihr gesundheitliches Wohlbefinden tun wollen.

Französisch-Kurse am Dienstag

Französisch findet regelmäßig dienstags statt. Es gibt die Möglichkeit, zwischen zwei Übungsgruppen zu wählen. Der Französischunterricht für Fortgeschrittene beginnt um 16 Uhr, die Anfänger starten danach um 17.15 Uhr.

Die Kurse finden, wie bisher üblich, in der Mensa der Hans-Thoma-Schule statt. Diese befindet sich im Gebäude des Helmut-Dahringer-Hauses, gleich vorne an der Bismarckstraße. Ein Neueinstieg ist jederzeit möglich, eine Anmeldung ist nicht erforderlich.

Englisch-Unterricht immer mittwochs

Es werden mittwochs drei Gruppen angeboten (Einsteiger, mit Vorkenntnissen und Fortgeschrittenengruppe). Anfänger beginnen mit dem Kurs um 16.15 Uhr, die Übungsgruppe mit Vorkenntnissen um 17.15 Uhr und die Fortgeschrittenengruppe um 18.15 Uhr.

Der Englischunterricht findet in der Mensa der Hans-Thoma-Schule im Helmut-Dahringer-Haus statt. Ein Neueinstieg in die gewünschte Gruppe ist jederzeit möglich.

Info: Es gilt die aktuelle Coronaverordnung. Für Veranstaltungen des Mehrgenerationen-Treffs werden keine festen Geldbeträge erhoben, zur Kostendeckung ist der Mehrgenerationen-Treff jedoch auf Spenden der Teilnehmer angewiesen. Für Rückfragen steht das Mitglied der Sprechergruppe Gerrit Große, Tel. 07225 4174, zur Verfügung.

IMPRESSUM

GAGGENAUER WOCHE
Gaggenau mit Ortsteilen, Ottenau, Bad Rotenfels, Freiolsheim, Hörden, Michelbach, Oberweier, Selbach, Sulzbach
Auflage: 15.369
Erscheinungsweise:
Erscheint i. d. R. wöchentlich
Ausgabe erscheint auch online!

Herausgeber, Druck und Verlag

NUSSBAUM *MEDIEN*
Weil der Stadt GmbH & Co. KG
Merklinger Str. 20
71263 Weil der Stadt
Tel. 07033 525-0, Fax 07033 2048
www.nussbaum-medien.de

Verantwortlich für die amtlichen Bekanntmachungen

Georg Feuerer, Stadt Gaggenau, Hauptstraße 71, 76571 Gaggenau

Verantwortlich für den Textteil

Klaus Nussbaum, Merklinger Str. 20
71263 Weil der Stadt
Außenstelle Gaggenau
Tel. 07225 9747-0
text-gaggenau@nussbaum-medien.de

Verantwortlich für den Anzeigenteil

Klaus Nussbaum
Merklinger Str. 20
71263 Weil der Stadt

Außenstelle Gaggenau
Tel. 07225 9747-0
text-gaggenau@nussbaum-medien.de

Anzeigenberatung/ -Verkauf

Außenstelle Gaggenau
Tel. 07225 9747-0
Fax 07033 3209459
gaggenau@nussbaum-medien.de

Vertrieb

G. S. Vertriebs GmbH
Josef-Beyerle-Straße 2
71263 Weil der Stadt
Tel. 07033 69240
info@gsvertrieb.de
www.gsvertrieb.de

Sportpiktogramme

©DOSB/Sportdeutschland

Musikschule

Schule für Musik und darstellende Kunst Gaggenau

Intensiv Trommelworkshop „Afrikanische Percussion“ am 21. Mai

Am **Samstag, 21. Mai** findet ein Tagesworkshop „Afrikanische Percussion“ unter Leitung von Notker Dreher in der Schule für Musik und darstellende Kunst statt.

Für diesen Workshop lautet das Motto: „Lamba, eingängiger 4/4-Rhythmus, Solo-Grooves, Solo-Pattern und Echauffement“. Am Ende des Tages wird gemeinsam musiziert. Von 10 bis 12.30 Uhr und 14 bis 16.30 Uhr bietet sich die Möglichkeit, im Josef Riedinger Saal der Musikschule in die afrikanische Welt der Trommeln einzutauchen. Das Angebot richtet sich an alle, auch an Anfänger und Fortgeschrittene. Die Teilnahmegebühr beträgt 40 Euro. Die Teilnehmerzahl ist auf 5 bis 14 Personen begrenzt. Instrumente werden gestellt.

Trommelworkshop mit Notker Dreher. *Foto: Notker Dreher*

Anmeldeschluss ist am Freitag, 13. Mai. Bei diesen Veranstaltungen können Wertgutscheine des Sozial- und Familienpasses der Stadt Gaggenau eingelöst werden.

Nähere Informationen und Anmeldungen sind über das Sekretariat der Musikschule unter Tel. 07225 4707 oder per E-Mail info@musikschule-gaggenau.de erhältlich.

KULTUR

Merkur-Kino Ottenau: Dr. Mabuse, Der Spieler I: Der große Spieler am 28. April

Vor 100 Jahren erhielt Gaggenau das Stadtrecht. Aus Anlass dieses Jubiläums präsentiert der Kulturring – in Kooperation mit dem Merkurkino in Ottenau – den Klassiker: Dr. Mabuse, Der Spieler I am **Donnerstag, 28. April, um 19.45 Uhr**. Der große Spieler. Dieser bemerkenswerte Film wurde – ebenfalls vor 100 Jahren – von dem bekannten Regisseur Fritz Lang gedreht. Der Stummfilm ist mit zeitgemäßer Musik hinterlegt.

Dr. Mabuse macht seinen Gegenspielern das Leben schwer. *Foto: Murnau Stiftung*

Der Arzt Dr. Mabuse führt ein verbrecherisches Doppelleben. Seine Wandlungsfähigkeit macht ihn zum unfassbaren „Mann mit den 1.000 Gesichtern“, seine hypnotischen Fähigkeiten machen ihm seine Gegenüber gefügig. Er strebt nichts Geringeres als die Weltherrschaft an. Dafür manipuliert er die Börse, druckt Falschgeld und hypnotisiert in illegalen Kasinos seine Mitspieler. Doch das Gesetz ist dem Verbrecher in Gestalt des Staatsanwalts von Wenk auf der Spur. Durch hohe Könnerschaft, durch virtuose Technik und künstlerischem Feingefühl hat der Regisseur Fritz Lang ein großes, starkes und besonders spannendes Werk geschaffen.

Am 6. Oktober präsentieren wir den 2. Teil dieses Klassikers: Dr. Mabuse, Der Spieler II: Inferno.

Eintritt: 9,50 Euro Nichtmitglieder, 8 Euro Mitglieder. Vorverkauf/Abendkasse im Merkur-Kino in Ottenau. Oder online unter: https://www.merkur-film-center.de/de/programm-tickets

FEUERWEHR AKTUELL

Dieter Spannagel geehrt mit dem Deutschen Ehrenkreuz in Gold

Der Deutsche Feuerwehrverband ehrte Dieter Spannagel mit der seltenen und höchsten Auszeichnung: dem Deutschen Ehrenkreuz in Gold. Im Rahmen der Jahreshauptversammlung des Kreisfeuerwehrverbandes Rastatt konnten Kreisbrandmeister Heiko Schäfer und der Kreisfeuerwehrverbandsvorsitzende Jürgen Segewitz das Ehrenzeichen an den leitenden Hauptbrandmeister Dieter Spannagel aus Gaggenau verleihen. In seiner Laudatio hob Segewitz die Verdienste Spannagels hervor: „Insbesondere prägt, fördert und gestaltet Spannagel bis heute das Feuerwehrwesen in Gaggenau und weit darüber hinaus“. Zehn Jahre war er Abteilungskommandant der Kernstadtabteilung in Gaggenau, 20 Jahre stellvertretender Kreisbrandmeister und seit 1997 ist er Kommandant der Gaggenauer Feuerwehr.

Hauptbrandmeister Dieter Spannagel wurde geehrt. *Foto: Michael Bracht*

„Sachlichkeit, Beständigkeit und Weitblick sorgten stets für Anerkennung innerhalb der Feuerwehr, aber in der Verwaltung der Stadt Gaggenau, und nicht zuletzt für ein hervorragendes Verhältnis zwischen Politik und Feuerwehr seit vielen Jahren“, ergänzte Segewitz. „Trotz all seiner Ämter und Funktionen blieb Spannagel vor allem eines: leidenschaftlicher Feuerwehrmann“.

Neues aus der Stadtbibliothek

Haus am Markt
Telefon: 962-521 Fax: 962-373
E-Mail: Stadtbibliothek@Gaggenau.de

Unsere Öffnungszeiten:

Dienstag	14 bis 19 Uhr
Mittwoch	9.30 bis 17 Uhr
Donnerstag	14 bis 18 Uhr
Freitag	10 bis 13 Uhr
Samstag	9.30 bis 13 Uhr

Sachbücher aus dem Droemer Knaur Verlag

Topçu, Özlem:
Wie hättet ihr uns den gerne? : Ein Briefwechsel zur deutschen Realität: muslimisch, jüdisch, deutsch - ein Erfahrungsbericht, 2022. - 265 S.
ISBN 978-3-426-27867-3
SY: Gkl 5
Özlem Topçu und Richard C. Schneider sind neben vielen Dingen auch zwei Deutsche – das ist für viele immer noch nicht selbstverständlich. In ihrem politischen, gesellschaftskritischen Sachbuch blicken sie auch als „Jude“ und „Türkin“ ein Jahr lang auf Deutschland, seine Debatten zu Integration, Rassismus, Antisemitismus und den Umgang mit dem „Anderen“, mal irritiert, mal überrascht, oft wütend.

Fotos: Droemer Knaur Verlag

Mosesson, Måns:
Tim: die offizielle Avicii-Biografie, 2021. - 379 S.: Ill.(farb.)
ISBN 978-3-426-27868-0
SY: Syk
Für „Tim. Die offizielle Avicii-Biografie“ führte der vielfach ausgezeichnete Journalist Måns Mosesson Gespräche mit seiner Familie, seinen Freunden und seinen Kollegen im Musik-Geschäft. Sein Buch ist ein ergreifendes Porträt, das Tims unbändigen Antrieb ebenso beleuchtet, wie die dunkelsten Seiten seines Lebens.

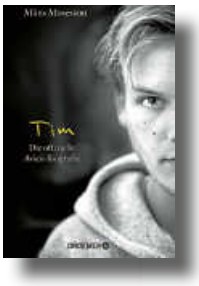

Shum, Desmond:
Chinesisches Roulette: Ein Ex-Mitglied der roten Milliardärskaste packt aus, 2022. - 300 S.
ISBN 978-3-426-27878-9
SY: Enn 1
Desmond Shum wächst in Shanghai und Hongkong auf. Nach dem Studium in den USA stürzt er sich ins Beijinger Businessleben den richtigen Connections. Er scheffelt mit Immobilientransaktionen Geld. Ehefrau Whitney pflegt Beziehungen zu Ehefrauen wichtiger politischer Akteure. Und doch sind Desmond Shum die Hände gebunden, als Whitney spurlos verschwindet. Wem aber konnte Whitney Duan gefährlich werden?

Weißmann, Eric:
Aber bitte mit Reet: Ein Sylter Makler erzählt Geschichten von der schönsten Insel der Welt, 2022. - 221 S.
ISBN 978-3-426-79152-3
SY: Hdk 74
Was Sylt so beliebt bei Promis und Millionären macht: Man bleibt weitgehend unter sich. Für den Durchschnittsbürger ist ein Tisch in der Sansibar so unerreichbar wie der Zutritt zu exklusiven Privatdomizilen. Umso spannender sind die oft skurrilen Geschichten, die der Sylter Immobilienmakler Eric Weißmann erlebt.

Roy, Nina:
TCM your life: Die Heilkraft der Chinesischen Medizin einfach & lebensnah, 2022. - 237 S.: Ill. (farb.)
ISBN 978-3-426-67616-5
SY: Vek 35
Wir alle sind Teil der Natur und eingebunden in ihren immer wiederkehrenden Rhythmus. Viele Erkrankungen resultieren aus dem Vergessen oder Verdrängen dieses Bewusstseins und dem daraus entspringenden Lebensstil. Selbsttests, Atemübungen, Bewegungstipps und Infos zur gesunden Ernährung ermöglichen, dass die TCM ein alltäglicher Bestandteil unserer Gesundheit wird.

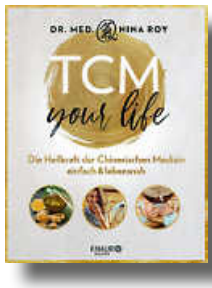

Slomka, Marietta:
Nachts im Kanzleramt: alles, was man schon immer über Politik wissen wollte, 2022. - 335 S.
ISBN 978-3-426-27871-0
SY: Gkk 7
Wie funktioniert Politik in Deutschland? Die Journalistin Marietta Slomka (Jahrgang 1969) erklärt anhand praktischer Beispiele, welche Entscheidungen wann, wo, wie und von wem getroffen werden, dazu gibt sie einen Schnellkurs Demokratie und verliert auch die Weltpolitik nicht aus den Augen.

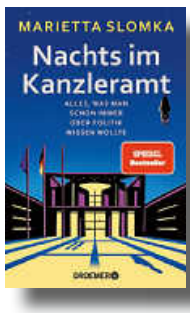

Geschichte aus der Heimat aus dem Silberburg Verlag

Syré, Ludger:
Zeitreise Karlsruhe: Menschen, Orte, Ereignisse, die Geschichte schrieben, 2022. - 120 S.
ISBN 978-3-8425-2358-6
SY: Dcl 1 Karlsruhe
Ludger Syré präsentiert in diesem reich bebilderten Band schlaglichtartig 50 Höhepunkte aus der wechselvollen Geschichte Karlsruhes. Im Mittelpunkt dieser kurzweiligen Reise in die Vergangenheit stehen Menschen, Orte und Ereignisse, die Karlsruhe nachhaltig prägten und Spuren hinterließen. Ein Muss für alle, die sich für die Geschichte Karlsruhes interessieren.

Fotos: Silberburg Verlag

Schlenker, Rolf:
Geheimnisvoller Schwarzwald: die spannendsten Geschichten und Anekdoten, 2022. - 119 S.: Ill. (farb.)
ISBN 978-3-8425-2339-5
SY: Del
Der Autor präsentiert den Schwarzwald in 19 mitreißenden Geschichten als Schauplatz fesselnder Ereignisse von der Keltenzeit bis in die Gegenwart. Der reich bebilderte Band voller Lokalkolorit garantiert spannendes Lesevergnügen.

PARTEIEN

CDU

CDU Hörden - Mitgliederversammlung mit Neuwahlen
Am Fr., 22. Apr., findet um 18 Uhr eine Mitgliederversammlung mit Neuwahlen des gesamten Vorstandes im Gasthaus „Zum Flößer“, Weinauerstraße in Hörden statt. Alle Mitglieder sowie politisch Interessierte sind eingeladen.

Bündnis 90/Die Grünen

Mahnwache
Am Di., 26. Apr. findet auf dem Marktplatz von Gaggenau ab 18.30 Uhr eine Mahnwache anlässlich des Reaktorunfalls von Tschernobyl vom 26. April 1986 statt. Der Ortsverband Murgtal von Bündnis 90/Die Grünen ruft mit Unterstützung der NABU-Ortsgruppe Rastatt, dem Karlsruher Bündnis gegen die 4. Generation von AKWs und den NaturFreunden Rastatt zu dieser überparteilichen Veranstaltung auf. Das Gedenken bei der geplanten Mahnwache wird den Opfern gewidmet sein, die ihr Leben, ihre Gesundheit und Heimat verloren haben.

AUS DEN ARBEITSKREISEN

AK Tourismus-Freizeit

Bürgerwanderung am 8. Mai auf den Markgraf-Wilhelm-Wegen
Die geführte Bürgerwanderung des Arbeitskreises Tourismus-Freizeit auf den historischen Markgraf-Wilhelm-Wegen geht am Sonntag, 8. Mai, über die Bühne. Dauer der beliebten Veranstaltung: etwa zweieinhalb Stunden. Start ist um 13 Uhr bei der Elisabethenquelle im Kurpark, wo zwei Gruppen gebildet werden. Gruppe eins sollte eine gute Kondition mitbringen, geht es doch mit Roland Hirth über den Schanzenberg. Es gibt Infos zur Geschichte der dortigen Ringwallanlage und aktuelle Ideen für die Zukunft. Gruppe zwei begibt sich mit Marianne Müller entlang der Markgraf-Wilhelm-Wege durch den Kurpark und erhält Informationen zu den einzelnen Stationen. Hier geht es gemütlicher zu, so dass man sogar Kinderwagen mitführen kann. Der Abschluss für beide Gruppen findet traditionell auf der Terrasse des Römischen Hauses („Hexentanzplatz“) statt. Dort bewirtet ab 15.30 Uhr die Fastnachtsgruppe „Die Schanzenbergweiber“. Die Bürgerwanderung wird auf Spendenbasis durchgeführt. Die maximale Teilnehmerzahl beträgt 50 Personen. Anmeldungen über das Bürgerbüro der Stadt Gaggenau, Tel. 07225 962 444.

Schloss Rotenfels gehört zu den Stationen der Bürgerwanderung.
Foto: Manfred Vogt

Freizeitexpress startet am 1. Mai
Die Ausflugssaison mit dem Freizeitexpress Murgtäler, Leuchtturmprojekt im Land, startet am 1. Mai. Der Zug fährt jeden Sonn- und Feiertag bis 16. Oktober. Zusätzlich wird er noch an den Samstagen, 23. Juli und 15. Oktober, eingesetzt. Es gibt geführte Radtouren. Start für die Historische Tour an den Samstagen, 21. Mai und 25. Juni, ist in Freudenstadt Stadtbahnhof. Bei der Kirchentour am Samstag, 3. September, ist der Start in Baiersbronn. Die geführten Nationalparktouren am Samstag, 20. August und 10. September, beginnen in Baiersbronn. Für alle geführten Touren ist eine Anmeldung bei der Tourist-Info Baiersbronn, Tel.: 07442 84140, Mail: info@baiersbronn.de, erforderlich. Das Land Baden-Württemberg mit seinem Partner Nahverkehrsgesellschaft und DB Regio Mitte Mannheim ist der Auftraggeber in der langjährigen Kooperation mit dem AK Tourismus-Freizeit Gaggenau und den touristischen Partnern im Murgtal und der AOK. Der Zug bringt die Radler und Wanderer ins Murgtal und führt spezielle Waggons für die Radbeförderung. Start ist jeweils von Ludwigshafen über Mannheim, Bad Schönborn, Kronau, Bruchsal, Karlsruhe, Rastatt mit Zustiegen in Kuppenheim, Gaggenau, Gernsbach, Weisenbach, Forbach nach Baiersbronn und Freudenstadt Stadt- und Hauptbahnhof. Die Fahrradmitnahme ist bei allen Aktionen kostenlos. Im Freizeitexpress gelten die derzeitig gültigen Hygiene-Empfehlungen: Abstandhalten zu den Mitreisenden sowie das Tragen einer Mund-Nasen-Bedeckung. Mit den Fahrpreisangeboten Baden-Württemberg-Ticket sowie den günstigen Tageskarten BWTarif (Ein Ziel, ein Ticket. Landesweit) kann der Freizeitexpress benutzt werden. Der Kauf der Fahrscheine ist an den Fahrausweisautomaten möglich. Fahrplanzeiten des Murgtäler Freizeitexpress in der Region: 9.22 Uhr ab Rastatt, 9.26 Uhr ab Kuppenheim, 9.31 Uhr ab Gaggenau, 9.41 Uhr ab Gernsbach, 9.50 Uhr ab Weisenbach, 9.58 Uhr ab Forbach-Gausbach, 10.04 Uhr an Raumünzach, 10.10 Uhr an Schönmünzach, 10.23 Uhr an Baiersbronn, 10.39 Uhr an Freudenstadt Stadtbahnhof. Informationsflyer sind bei den örtlichen Tourist-Informationen erhältlich. Weitere Infos auch unter www.bahn.de/murgtaeler (mavo)

Der Freizeitexpress Murgtäler im Bahnhof Gaggenau.
Foto: Manfred Vogt

BILDUNG

Goethe-Gymnasium

Lautstarker Höhepunkt als Schlussakkord: erfolgreiche Spendenaktion(en) zugunsten ukrainischer Flüchtlingskinder am GGG
Zwischen den Faschings- und Osterferien veranstaltete das Goethe-Gymnasium Gaggenau eine groß angelegte Spendenaktion zugunsten der vom Krieg in der Ukraine Betroffenen. Bereits in den Faschingsferien ergriff die SMV mit den beiden Schülersprecherinnen Emilia Senger und Katharina Merkel die Initiative und knüpfte erste Kontakte zum Verein „Ukrainer in Karlsruhe e.V.“. Schnell war klar, dass die von diesem Verein betreuten ukraini-

schen Flüchtlingskinder gezielt unterstützt werden sollen, um ihr Leid zu lindern und um ihnen Möglichkeiten der Integration zu bieten. Daher verständigte man sich in Absprache mit dem Schulleiter des GGG, Herrn Bernhard Krabbe und dem Verein „Ukrainer in Karlsruhe e.V." darauf, zunächst Geldspenden zu sammeln, die für einen Aktivitätstag mit den geflüchteten Kindern verwendet werden sollen. Der restliche Geldbetrag wird direkt an den Verein fließen, der damit ukrainische Flüchtlingskinder unterstützt. Vom 16. bis 23. März öffnete die SMV ihren Spendenstand, sodass alle Schüler sechs Tage lang Zeit hatten, in der Schule ihre Spenden abzugeben. Außerdem organisierte die SMV am 1. April einen Kuchen- und Armbandverkauf, dessen Reinerlös ebenfalls in den Spendentopf floss. Doch nicht nur die Kuchen, sondern auch die Armbänder wurden selbst produziert. Das Peace-Zeichen soll alle Trägerinnen und Träger der Bänder daran erinnern, wie wertvoll Frieden ist. Der letzte Schultag vor den Osterferien bildete den lautstarken Abschluss dieser Spendenaktion. Gegen 11 Uhr versammelten sich alle Schüler auf dem Schulhof, um das Lied „We are the world" zu singen.

Foto: Goethe Gymnasium Gaggenau

Die SMV hatte vor dem „solidarischen Singen" ein Peace-Zeichen auf den Hof gezeichnet, in das die Schüler, die alle entsprechend der Friedensbotschaft des Liedes und der Spendenaktion in weiß gekleidet waren, von ihren Lehrern geleitet wurden.
Der Abschluss der Spendenaktion am GGG war jedoch nicht nur stimmlich stark, sondern finanziell auch überaus erfolgreich: Die Gesamtsumme aller Spenden betrug 7.386,46 Euro. Ein herzliches Dankeschön allen Spendern und Helferinnen, ohne die eine solche Aktion nicht durchzuführen ist! Alle Beteiligten hoffen nun, dass der geplante Aktivitätstag bald zustande kommt und dass er ebenso erfolgreich wird wie die gesamte Spendenaktion

KINDER

.

Spiel- und Krabbelgruppen

Aufgrund regelmäßiger Nachfragen nach Spiel- und Krabbelgruppen möchte die Abteilung Schulen und Betreuung als Koordinationsstelle für alle Interessierten die Aufstellung der Spiel- und Krabbelgruppen in Gaggenau aktualisieren.
Wer mit seiner Gruppe in die Aufstellung aufgenommen werden möchte und mit der Veröffentlichung der Daten einverstanden ist, meldet sich bitte bei der Stadtverwaltung Gaggenau, Abteilung Schulen und Betreuung, Hauptstraße 71, 76571 Gaggenau oder per Mail an schulen-betreuung@gaggenau.de unter Angabe folgender Daten:

- Bezeichnung der Spiel- und Krabbelgruppe
- Name, Telefonnummer und eventuell E-Mail-Adresse der Kontaktperson
- Anschrift des Treffpunkts
- Öffnungszeiten

Für Interessierte ist die Aufstellung der bislang gemeldeten Spiel- und Krabbelgruppen unter www.gaggenau.de (Suchbegriff Kinderbetreuung) abrufbar. Rückfragen können gerne an die Abteilung Schulen und Betreuung, Telefon 962 517 gerichtet werden.

SENIOREN

Bewegte Apotheke - Begleiteter Spaziergang für Senioren

Regelmäßig einmal die Woche findet der begleitete Spaziergang durch das Stadtviertel „Links der Murg" statt. Wer für sich etwas Gutes tun möchte, ob mit Rollator oder Walkingstöcken, kann jederzeit einsteigen. Unter Anleitung werden verschiedene Übungen gemacht, die die Gesundheit und Beweglichkeit fördern. Das Angebot ist kostenlos und richtet sich an alle interessierten Senioren.
Treffpunkt: immer dienstags, 9 Uhr, bei jedem Wetter, vor der Schwarzwald Vital Apotheke, Bismarckstraße 53 - in bequemer Kleidung und mit etwas zu trinken. **Nähere Informationen bei der Stadt Gaggenau, Abteilung Gesellschaft und Familie, Annika Weber, Tel. 07225 962509, E-Mail: gesellschaft-familie@gaggenau.de**

Seniorenrat

Einladung zur Mitgliederversammlung

Der Vorstand des Seniorenrates Gaggenau lädt seine Mitglieder zu einer Mitgliederversammlung am Mittwoch, 11. Mai um 15 Uhr im großen Sitzungsaal des Rathauses Gaggenau, Hauptstr. 71 herzlich ein. **Weitere Infos unter http://60plusgaggenau.wordpress.com und http://senratgagg.wordpress.com.**

Start Reparaturcafé des Seniorenrates Ende April

Viele Gegenstände werden zu schnell weggeworfen, obwohl ihnen eine verhältnismäßig kleine Reparatur neues Leben einhauchen könnte. Deshalb startet der Seniorenrat Gaggenau am **Freitag, 29. April,** mit einem Reparaturcafé in den Räumen des Seniorenrates in der Marxstr. 7 in Ottenau. Die Reparatur-Termine sollen zweimal im Monat stattfinden. Ziel unseres Projektes ist es, Dinge nicht sofort zu entsorgen, wenn eine Reparatur noch möglich ist. Zur Reparatur werden nur Kleingeräte angenommen, die man selbst transportieren kann. Der Zugang zum Reparaturcafé ist nicht barrierefrei. Gibt es Bedarf an einer Reparatur? Anmeldung beim Verantwortlichen für das Reparaturcafé, Herbert Asch, unter der Mailadresse RepCafe_Gaggenau@online.de oder Tel. 07222 988359. Durch die Anmeldung soll ein geordneter Ablauf des Betriebes sichergestellt werden. Die Reparaturen werden von den ehrenamtlichen Helfern kostenlos ausgeführt. Der Seniorenrat ist jedoch für Spenden dankbar, um den Betrieb des Reparaturcafés sicherstellen zu können.

Internetcafé

Das Internetcafé in der Marxstr. 7 in Ottenau ist immer donnerstags ab 14 Uhr geöffnet. Während der Beratung besteht Maskenpflicht, es gilt die 3G-Regelung. Fragen und Probleme werden in gewohnter Weise besprochen und gelöst. Eine Beratungseinheit beträgt etwa eine Stunde, es wird eine Gebühr von 5 Euro erhoben. Die Café-Ecke ist wieder geöffnet.

Rückenschule und Muskelaufbautraining
Der Seniorenrat Gaggenau bietet in Kooperation mit dem Fitness-Center Murgtal, Leopoldstr. 1, an jedem Mittwoch um 9 Uhr und 9.45 Uhr Trainingseinheiten in der Rückenstraße unter professioneller Anleitung an. Vorher und danach ist die freie Nutzung der Übungsgeräte möglich. Eine vorherige Anmeldung ist nicht notwendig. Es gilt die 2G-Regelung. Zur Teilnahme werden Trainingsbekleidung und ein Handtuch benötigt – eine normale Sportgesundheit ist ausreichend.

Sprechstunde des Seniorenrates
Die nächste Sprechstunde wird am **Freitag, 22. April**, angeboten. Fragen zu rechtlichen und sozialen Problemen werden jederzeit gerne beantwortet. Sollte Bedarf an einer Beratung bestehen: Kontakt Gerrit Große, Telefon 07225 4174 oder über E-Mail: seniorenrat-gaggenau@web.de an. Ein Termin wird vereinbart.
Infos zum Internetcafé unter http://6oplusgaggenau.wordpress.com und http://senratgagg.wordpress.com

KIRCHEN

SEELSORGEEINHEIT GAGGENAU

www.kath-gaggenau.de

Gottesdienste im Kurpark Bad Rotenfels

Sonntag, 24. April
11 Uhr Eucharistiefeier

St. Marien

Katholisches Pfarramt Gaggenau

Dienstag, 26. April
17.45 Uhr Rosenkranzgebet
18.30 Uhr Heilige Messe

St. Josef

Katholisches Pfarramt Gaggenau

Samstag, 23. April
10 Uhr Friedensgebet vor der Kirche St. Josef
Sonntag, 24. April
9.30 Uhr Eucharistiefeier
Mittwoch, 27. April
7.45 Uhr Schülergottesdienst (Eucharistiefeier)

St. Laurentius

Katholisches Pfarramt Bad Rotenfels

Freitag, 22. April
18 Uhr Rosenkranzgebet
18.30 Uhr Heilige Messe
Samstag, 23. April
18 Uhr Vorabendmesse
Dienstag, 26. April
7.30 Uhr Schülergottesdienst (Eucharistiefeier)

St. Michael

Katholisches Pfarramt Michelbach

Mittwoch, 27. April
18 Uhr Rosenkranzgebet
18.30 Uhr Heilige Messe

denk-würdig

Pastoralreferent Markus Krettenauer.
Foto: Privat

Die Erzählung der Auferstehung Jesu ist allgemein bekannt. Aber die Frage: „Was heißt das eigentlich konkret für mich“ – muss jeder von uns mit sich selbst klären.
Darum haben wir dieses Jahr beim Osterfeuer in St. Marien drei Menschen aus unserer Gemeinde gefragt: Was heißt Auferstehung für Dich? „Um ehrlich zu sein, habe ich mir noch nie Gedanken darüber gemacht, was Jesu Auferstehung für mich konkret bedeutet.“ So begann Clara Iffländer, die in der Jugendarbeit aktiv ist. Bei näherer Überlegung wird für Clara klar, dass uns diese Botschaft vor allem in schweren Situationen des Lebens hilft: bei Trennung, Verlust, Tod. Sie tröstet und schenkt Hoffnung. Die Geschichte Jesu macht schwierige Situationen für uns erträglicher. So wie (Oster-)Schokolade, nach einem harten Tag. Marion Rein aus der Familienpastoral berichtete: „Das Unglaubliche, nämlich die Erweckung der Toten, ist für mich persönlich ein großer Teil von dem, was meinen Glauben ausmacht. Für mich ist der Glaube keine rein theoretische Angelegenheit, sondern etwas, das ich manchmal in besonderen Momenten im Alltag direkt erfahre.“ Z.B. beim Betreten einer alten, viel besuchten Kirche, in der die Energie fast schon greifbar ist. Dr. Ellen Markert aus dem Pfarrgemeinderat erklärte: „Ich habe es meinen Kindern noch nicht gesagt, aber ich möchte nicht ein Foto von mir als alte Frau auf meiner Todesanzeige. Übrigens auch nicht als junge Frau. Mein Leben ist mehr, als so eine Momentaufnahme ausdrücken kann.“ Sie zeigte auf, dass Jesus im Neuen Testament als Auferstandener erscheint. Die Auferstehung an sich aber nicht erzählt wird. Vielleicht, weil sie unbeschreibbar ist. Aber: Jesus bleibt bei den Erscheinungen für seine Freunde und Freundinnen erkennbar. Das drückt die Hoffnung aus, dass wir nach dem Tod eine persönliche Identität bewahren. Unsere menschlichen Beziehungen werden nicht verloren gehen. Drei ganz unterschiedliche Antworten, die alle etwas gemeinsam haben, das auch im Symbol des Osterfeuers zum Ausdruck kommt: Auferstehung heißt, dass auch im ganz Dunklen unsres Daseins etwas unerwartet Helles aufbricht. Das kann im Alltag geschehen, in schweren Situationen und im Tod. Im ganz Dunkeln etwas Helles. Die Botschaft vom Licht der Osternacht ist vielschichtig. Gerade jetzt in Krisenzeiten, in der Dunkelheit des Krieges, ist für mich zweierlei wichtig: Erstens die Hoffnung, dass es eine Instanz gibt, vor der alle einmal Rechenschaft ablegen müssen. Die dafür sorgt, dass die Täter nicht das letzte Wort über ihre Opfer haben. Die dabei aber gnädig auf alle schaut und es so schafft, Versöhnung herbeizuführen, damit wirklich Frieden einkehrt. Das ruft uns zum zweiten, nämlich dazu, dass wir selbst unsere Welt in eine Welt der Auferstehung wandeln müssen. In eine Welt, in der wir das, was schon längst verloren scheint, mit all unseren Kräften versuchen zu retten: den Frieden, unsere Umwelt, die Bedrängten und Verfolgten. Die Auferstehung Jesu ist mitten unter uns auf der Erde erfolgt, weil auch wir im Hier und Jetzt alles dafür tun müssen, dass im Dunkel das unerwartete Helle aufbricht. Zum Glück sind wir dabei aber nicht alleine, sondern Auferstehung heißt auch, dass Jesus nach seinem Tod weiter bei uns ist, mit seinem Geist, und uns hilft, die Welt heller zu machen.

Marius Krettenauer, Pastoralreferent, Röm.-kath. Kirchengemeinde Gaggenau

Maria Hilf

Katholisches Pfarramt Moosbronn

Freitag, 22. April
9.30 Uhr Wallfahrtsmesse mit Aussetzung und eucharistischem Segen
Sonntag, 24. April
11 Uhr Pfarr- und Wallfahrtsmesse
Dienstag, 26. April
10 Uhr Gebetsstunde „Zeit mit Gott“

KATH. SEELSORGEEINHEIT GAGGENAU-OTTENAU

pfarrbuero@kath-hoss.de, www.kath-hoss.de

St. Jodok, Ottenau

Samstag, 23. April
17.15 Uhr Taufe
18.30 Uhr Eucharistiefeier
Montag, 25. April
15 Uhr Friedensrosenkranz

St. Nikolaus, Selbach

Sonntag, 24. April
19 Uhr Rosenkranz

St. Anna, Sulzbach

Freitag, 22. April
16.30 Uhr 1. Probe der Erstkommunionkinder
Samstag, 23. April
10 Uhr 2. Probe der Erstkommunionkinder
Zu dieser Probe bitte die Kerze mitbringen.
Sonntag, 24. April
10.30 Uhr Feier der Erstkommunion
Dienstag, 26. April
18.30 Uhr Dankgottesdienst mit Segnung der Kommuniongeschenke

KATH. KIRCHENGEMEINDE VORDERES MURGTAL

www.vorderes-murgtal.de
Pfarrbüro
Öffnungszeiten: Mittwoch 9 bis 11 Uhr
E-Mail: oberweier@kath-murgtal.de
Tel. 07222 9673245

Freitag, 22. April
18.30 Uhr Eucharistiefeier, Kuppenheim
Sonntag, 24. April
17.20 Uhr Rosenkranz (Vorabend), Bischweier
18 Uhr Eucharistiefeier (Vorabend), Bischweier
9 Uhr Eucharistiefeier, Rauental
9 Uhr Eucharistiefeier, Oberndorf
10.30 Uhr Gemeindegottesdienst, Kuppenheim
10.30 Uhr Eucharistiefeier, Muggensturm
10.30 Uhr Eucharistiefeier, Niederbühl
Dienstag, 26. April
18.30 Uhr Eucharistiefeier, **Oberweier**
18.30 Uhr Eucharistiefeier, Muggensturm
Mittwoch, 27. April
8 Uhr Eucharistiefeier, Antoniuskapelle Kuppenheim
18.30 Uhr Eucharistiefeier, Rauental
Donnerstag, 28. April
18.30 Uhr Eucharistiefeier, Bischweier

EV. KIRCHENGEMEINDE GAGGENAU

www.evang-kirche-gaggenau.de

Samstag, 23. April
10 Uhr stilles Friedensgebet in der Innenstadt vor der St. Josefskirche
Sonntag, 24. April
10.30 Uhr Gottesdienst mit Pfarrerin Nicola Friedrich, Markuskirche
Donnerstag, 28. April
19.30 Uhr offener Gesprächsabend, Gemeindehaus. Thema: Warum gerade ich? Vom Umgang mit dem Leiden. Leitung: Pfarrerin Nicola Friedrich und Pfarrer i.R. Hartmut Friedrich. Wenn möglich, melden Sie sich bitte bis Dienstag im Pfarramt an.

GLAUBENSGEMEINSCHAFTEN

Neuapostolische Kirche

https://www.nak-karlsruhe.de/gaggenau
Gemeinde Gaggenau / Rastatt Grittweg 10, Ecke Bismarckstraße Gaggenau. Interessierte und Gäste sind herzlich willkommen.

Donnerstag, 21. April
Textwort: Johannes 21, 3.4
20 Uhr Gottesdienst - siehe Anmerkung Präsenzgottesdienste
Sonntag, 24. April
Textwort: 1. Petrus 3, 15
7.27 Uhr NAK-Rundfunksendung SWR 1
9.30 Uhr Gottesdienst - siehe Anmerkung Präsenzgottesdienste
Montag, 25. April
19.30 Uhr Jugendabend mit Priester Jens Spindler in KA-West
19.30 Uhr Bezirksämterversammlung in KA-Mitte
Dienstag, 26. April
18.15 Uhr Religionsunterricht
Donnerstag, 28. April
Textwort: Hebräer, 3, 14
20 Uhr Gottesdienst - siehe Anmerkung Präsenzgottesdienste

Präsenzgottesdienste
Die Gottesdienste finden unter Berücksichtigung der Corona-Schutzmaßnahmen statt.

Video-Gottesdienste
Eine Übertragung des örtlichen Gottesdienstes und auch des Wochengottesdienstes ist im Internet oder per Telefon eingerichtet. Den Zugangs-Link, bzw. die Einwahlnummer erhalten Sie beim Vorsteher (Kontaktdaten siehe Website).

Jehovas Zeugen

Versammlung Gaggenau, Landstraße 42a, Internet: www.jw.org

Donnerstag, 21. April
19 Uhr Schätze aus Gottes Wort
19.30 Uhr Uns im Dienst verbessern
19.45 Uhr Unser Leben als Christ
20.05 Uhr Versammlungsbibelstudium
Sonntag, 24. April
10 Uhr Öffentlicher Vortrag – Thema: „Wie man mit den Sorgen des Lebens fertig wird“

10.35 Uhr Bibelstudium mit Zuschauerbeteiligung anhand der Zeitschrift Der Wachtturm - Thema: „Baut dein Rat auf?“

Nach zwei Jahren Pause werden die Gottesdienste wieder in Präsenz gehalten. Es wird darum gebeten, eine Maske zu tragen und nur zu kommen, wenn keine Covid-19-Erkrankung/-Symptome vorliegen oder innerhalb der letzten zehn Tage kein enger Kontakt mit einer an Covid-19 erkrankten Person bestanden hat. Alternativ kann der Gottesdienst auch übers Internet oder am Telefon mitverfolgt werden.
Anmeldung dazu bitte unter Tel. 07224 655661. Besucher sind immer willkommen. Eine Teilnahme ist kostenlos, keine Spendensammlungen etc.

Christuskirche

Ev.-Freikirchliche Gemeinde (Baptisten)

Sonntag, 24. April
10 Uhr Gottesdienst
Dienstag, 26. April
15 Uhr Seniorentreffen

Rumänische Gemeinde
Samstag, 23. April
18 Uhr Bibel- und Gebetsstunde
Sonntag, 24. April
15 Uhr Serviciu divin romanesc (rumän. Gottesdienst)

KERNSTADT

KIRCHL. NACHRICHTEN KERNSTADT

Kirchenchor St. Josef /St. Marien
Chorproben finden ab dem 25. April montags von 20 bis 21 Uhr im Gemeindehaus St. Josef unter den aktuell geltenden Corona-Regelungen der Erzdiözese Freiburg statt.

Friedensgebet vor St. Josef
Vor der Kirche St. Josef in Gaggenau findet jeden Samstag um 10 Uhr ein Friedensgebt statt. Es wird gemeinsam für den Frieden, für das Ende des Krieges in Europa und den Frieden weltweit gebetet. Das Friedensgebet ist eine gemeinsame Veranstaltung der katholischen und evangelischen Kirchengemeinden sowie des interreligiösen Arbeitskreises Friedensgebet.

Atemholen im Kloster
Über Himmelfahrt, von Mi., 25. bis So., 29. Mai lädt die ev. Kirchengemeinde Gaggenau zu einer Auszeit ins Kloster ein. Die Gäste wohnen im Einkehrhaus der Schwestern von Grandchamps, dem Sonnenhof, der über dem Schweizer Dörfchen Gelterkinden bei Basel liegt. In der Schwesternschaft gliedern vier meditative Andachten den Tag, ähnlich wie in Taizé. Pfarrerin Nicola Friedrich und Pfarrer Alexander Kunick werden der Gruppe zwei Mal am Tag einen biblischen Impuls mitgeben. Der Rest des Tages wird im Schweigen verbracht, auch die Mahlzeiten. Das ist für die meisten eine sehr ungewohnte Erfahrung. Es ist ein angeleitetes, von der Gemeinschaft getragenes Schweigen, das helfen soll, ohne Ablenkung bei sich selbst anzukommen und bei dem, was gerade wichtig ist. Pfarrerin Friedrich, Pfarrer Kunick und die Schwestern bieten auf Wunsch Einzelgespräche an. Die Mahlzeiten nehmen die Gäste gemeinsam mit den Schwestern ein. Die Umgebung lädt zu ausgedehnten Spaziergängen ein. Sollte der Besuch wegen Corona nicht möglich sein, sind keine Ausfallkosten zu bezahlen. Die Gemeinde bittet um Anmeldung bis Sa., 30. Apr., im Pfarramt, Tel. 07225 1468, E-Mail Gaggenau@kbz.ekiba.de. Die Teilnehmerzahl ist auf 12 begrenzt.

VEREINE KERNSTADT

Bezirksimkerverein

Jahreshauptversammlung
Der Bezirks-Imkerverein Gaggenau lädt seine Mitglieder zur Jahreshauptversammlung am So., 8. Mai, um 14 Uhr in der Imkerschule Gaggenau ein. Tagesordnung: 1. Begrüßung; 2. Totenehrung; 3. Protokoll der Jahreshauptversammlung 2020; 4. Bericht des Vorsitzenden; 5. Bericht der Schriftführerin; 6. Bericht des Rechners; 7. Bericht der Kassenprüfer; 8. Entlastung der Vorstandschaft; 9. Wahl des 1. und 2. Vorsitzenden; 10. Wahl der zwei Kassenprüfer; 11. Ehrungen; 12. Verschiedenes. Änderungen vorbehalten. Wir führen die Versammlung als Präsenzveranstaltung mit 3G-Beschränkungen durch. Personen ab 18 Jahren müssen eine FFP2- oder vergleichbare Maske tragen. Wir freuen uns auf euer Kommen.

Braz Gang

Mitgliederversammlung
Vereinsmitglieder und alle, die es noch werden wollen, sind eingeladen zur Mitgliederversammlung am Fr., 6. Mai, um 19 Uhr ins Vereinsheim Gaggenau zu kommen. Sie finden uns über dem Sport-Fischer, Eingang an der Rückseite im Simultanraum im 2. Obergeschoss. Vorstandswahlen sind angekündigt. Anträge zur Tagesordnung, erhältlich auf www.brazgang.de, sind mindestens fünf Tage vor der Mitgliederversammlung bis Sa., 30. Apr., schriftlich an den Vorstand unter brazgang.eV@gmail.com zu stellen. Die Corona-Sicherheitsmaßnahmen werden eingehalten. Bitte bestätigen Sie uns bis spätestens Fr., 29. Apr., Ihre Teilnahme per E-Mail an brazgang.eV@gmail.com. Wir freuen uns auf ein Wiedersehen.

DLRG Gaggenau

Mitgliederversammlung
Die diesjährige Mitgliederversammlung findet am
Mi., 27. Apr., um 19 Uhr im Vereinsheim in Ottenau statt. Neben den Vorstandberichten und den Ehrungen steht dieses Jahr auch die Neuwahl des Vorstands an. Alle Mitglieder und die Öffentlichkeit sind eingeladen.

Training
Bitte beachten Sie für die Teilnahme am Training die aktuell geltenden Corona-Verordnungen. Die Trainingszeiten sind wie folgt: 6 bis 12 Jahre: 17.45 Uhr Einlass, 18 bis 18.45 Uhr Training, 13 bis 16 Jahre: 19 Uhr Einlass, 19.15 bis 20 Uhr Training. Erwachsenentraining: 20.15 Uhr Einlass, 20.30 bis 21.15 Uhr Training.

Harmonikavereinigung Gaggenau

Orchesterproben
Manfred-Fritz-Orchester (MFO) jeden 1. und 3. Montag 20 bis 22 Uhr; 1. Orchester mittwochs 20 bis 22 Uhr. Vereinsheim Gaggenau, Hauptstr. 30a, 3.OG Musikersaal. Neue Spieler/Wiedereinsteiger willkommen. www.harmonika-vereinigung-gaggenau.de

Gaggenauer Altenhilfe

Vor Ostern besuchte eine Gruppe des Kindergartens St. Marien mit zwei Erzieherinnen das Helmut-Dahringer-Quartiershaus, um selbstgebastelte Ostergeschenke an die Bewohner zu überreichen. Im Foyer des Hauses übergaben die Kinder die Basteleien an einige Bewohner des Betreuten Wohnens und nutzten ihren Besuch gleichzeitig noch für ein kleines Osterlied, das sie den Bewohnern vorsangen. Im Anschluss wurden die Bastelarbeiten auf den verschiedenen Wohnbereichen der Pflege verteilt, wo sich die Bewohner sehr über die Geschenke freuten.

Foto: Gaggenauer Altenhilfe

Schwarzwaldverein

Wanderung

Am Mi., 27. Apr., fahren wir mit dem Bus nach Völkersbach. Dort beginnt unsere Wanderung auf bequemen Wegen und mit schönen Aussichten über den Rimmelsbacher Hof, nach Schluttenbach und Schöllbronn. Die Gehzeit beträgt ca. 2,5 Stunden bei 8 km Strecke. Am Ende der Wanderung gegen 13 Uhr ist eine Einkehr geplant. Daher nur mit telefonischer Anmeldung bis Mo., 25. Apr., unter Tel. 07725 3734. Treffpunkt: 9.45 Uhr am Bahnhof Gaggenau, Führung: Franz und Gisela Holtz.

Soroptimisten International

Beim monatlichen Clubabend der Soroptimistinnen des Clubs Bad Herrenalb/Gernsbach referierte Arne Glückstein, Geschäftsbereichsleiter im Forstbezirk westlicher Schwarzwald, über das Klima. Per Fragebogen errechneten die Mitglieder ihren eigenen CO2-Fußabdruck. Wir alle können unseren CO2-Fußabdruck günstig beeinflussen, indem wir u. a. unsere Mobilität überdenken oder die Raumtemperatur um wenigstens ein Grad reduzieren. Die Beseitigung der Folgen von Klimawandel und Umweltkatastrophen unter besonderer Berücksichtigung der Bedürfnisse von Frauen und Mädchen gehört zu den erklärten Zielen von Soroptimist International, der weltweit größten Service-Organisationen berufstätiger Frauen mit gesellschaftspolitischem Engagement.

Foto: Gabriele Döhler

TB Gaggenau

TB Gaggenau, Abt. Turnen

Verbandsliga-Saison beendet

Die Kunstturner des TB Gaggenau hatten sich ihre Verbandsliga-Prämiere anders vorgestellt. Ist man noch nahezu fallfrei durch die Vorbereitung gekommen, mussten sie gerade in der Wettkampfphase auf ihre Stammkräfte wegen einer Corona-Infektion verzichten. Hinzu kamen dann noch die zahlreichen Verletzungsausfälle, die es nicht möglich machten, das beste Team ins Rennen zu schicken. So war es am Ende ein Dreikampf um den Meistertitel zwischen dem TV Iffezheim, der TG Hanauerland II und dem FC Viktoria Hettingen. Der TBG, die WKG Sasbach-Renchtal und der TV Obergrombach kämpften um den Klassenerhalt. Leider konnten die Benzstädter personalbedingt nicht mithalten und mussten sich letztendlich mit dem 6. Platz zufriedengeben.

Das gemeinsame Ligafinale fand am 9. April in Wyhl statt, an dem sich alle Mannschaften der badischen Turnligen gemeinsam messen und die Ligaplatzierungen nochmals durcheinandergewirbelt werden konnten. Nach der sehr langen Corona-Pause war es erstmals wieder eine größere Veranstaltung für die badischen Kunstturner vor vollen Rängen. So kam es an der Spitze nochmals zu einer Änderung. Der TG Hanauerland sicherte sich die Meisterschaft und kann nächstes Jahr für die Oberliga planen. Der TV Iffezheim rutschte auf Platz 2 und 3. wurde der FV Viktoria Hettingen. Den Klassenerhalt konnte sich der TV Obergrombach sichern. Die WKG Sasbach-Renchtal müssen auf Platz 5 und der TB Gaggenau auf Platz 6 um die erneute Teilnahme in der Verbandsliga zittern, da zur aktuellen Zeit nicht klar ist, ob es in dieser Saison zu einem Abstieg in die Landesliga kommt.

Die Kunstturner. *Foto: TBG*

Kneipp-Verein

Gymnastik

Die Gymnastikgruppen mit Frau Büchinger Pilates (Montag) im Vereinsheim von 17 bis 18 Uhr und Wirbelsäulengymnastik (Freitag) in der Hebelschule von 18 bis 19 Uhr haben wieder begonnen. Coronabedingt gilt die 2G-Plus-Regelung bzw. anstelle eines Testes die Boosterimpfung. Desweiteren gilt: In Innenräumen sind FFP2-Masken zu tragen, außer beim Sportausüben selbst.

Walking mit Frau Theunissen Montag, Mittwoch und Freitag 8.30 Uhr im Kurpark Bad Rotenfels. Treffpunkt Eingang Kurpark, Bushaltestelle. Infos unter Tel. 07225 2593.

MGV Sängerbund Gaggenau

Singstunde

Am Di., 3. Mai, um 19.30 Uhr findet im Vereinsheim eine Singstunde statt.

Mitgliederversammlung

Am Di., 10. Mai, um 19.30 Uhr findet im Vereinsheim eine Mitgliederversammlung statt. Dazu sind alle aktiven und passiven Mitglieder eingeladen.

Verein der Hundefreunde Gaggenau

Übungsstunden
Sonntags ab 8.30 Uhr und mittwochs ab 18 Uhr. Welpenschule sonntags 9 Uhr und Obedience donnerstags 19 Uhr. Hundeplatz links hinter dem Waldfriedhof. Informationen beim 1. Vorstand, Herr Schmalzbauer, Tel. 07225 71806, oder www.vdh-gaggenau.de.

VFB Gaggenau 2001

VFB Gaggenau, Abt. Fußball

Spielbericht
VFB - SV Sasbach 1:1 (1:0). Der VFB war bei diesem Heimspiel von Anfang an gegenüber den letzten schwachen Auftritten kaum wiederzuerkennen. Die vorgenommenen Umstellungen zahlten sich aus, vor allem David Draganovic war nicht nur wegen seinem Führungstreffer in der 31. Minute ein belebendes Element. Die Gastgeber waren über weite Strecken das spielbestimmende Team, versäumten es allerdings, sich mit weiteren Treffern selbst zu belohnen. Vor allem Nurdogan Gür, ansonsten der Torgarant des VFB, verpasste einige gute Gelegenheiten, um die Führung auszubauen. So musste man dann in der Schlussphase akzeptieren, dass auch absolut unberechtigte Strafstöße verwandelte werden dürfen. Nach diesem für die Gäste sehr schmeichelhaften Ausgleichstreffer, kochten bei den VFB-Akteuren die Emotionen hoch - mit der Konsequenz, dass neben David Bodiroza auch noch Spielertrainer Armin Karamehmedovic mit gelb-rot vom Platz gestellt wurde. Bei allem Verständnis für den Frust über den Schiedsrichter - man hätte sich den ganzen Ärger ersparen können, wenn man rechtzeitig „den Sack zugemacht" hätte. Immerhin sahen die Zuschauer endlich wieder ein motiviertes, engagiertes und mutiges VFB-Team. Dies macht durchaus Hoffnung für den weiteren Saisonverlauf. Am Sa., 23. Apr., um 16 Uhr steht schon das nächste Heimspiel gegen den FV Baden-Oos auf dem Programm.

OTTENAU

VEREINE OTTENAU

Kurzwellenhörerclub Murgtal

41. überregionales DX-Treffen
Am Sa., 14. Mai, ist ab 12 Uhr mitteleuropäischer Sommerzeit im Ristorante Pizzeria „Toscana" (Schützenhaus Ottenau) am Schießstand 1 in Ottenau das 41. überregionale DX-Treffen für Kurzwellenhörer und Freunde des Rundfunkfernempfangs vorgesehen. Verbunden wird dieses Treffen wieder mit dem Hörertreffen des Radio Taiwan International Hörerklubs Ottenau. Zu dieser Veranstaltung sind alle Kurzwellenhörer, DXer und Freunde des Rundfunkfernempfangs eingeladen, unabhängig einer Hörerklubmitgliedschaft.

Musikverein Harmonie Ottenau

Papiersammlung
Am kommenden Sa., 23. Apr., sammelt der Musikverein Harmonie Ottenau von 10 bis 12 Uhr das Altpapier der lokalen Bevölkerung. Zur Abgabe steht ein Container im Hof der Firma Hurrle, Rudolf-Harbig-Straße 18, in Ottenau (neben der Feuerwehr) bereit. Einfahrt am Pionierweg. Falls es Ihnen nicht möglich ist selbst das Altpapier abzuliefern, holen wir es auch gerne bei Ihnen ab. Hierzu melden Sie sich einfach unter 0177 7110470.

Schützenverein Ottenau

Jahreshauptversammlung 2022
Am Fr., 13. Mai., findet um 19 Uhr im Schützenhaus Ottenau die alljährliche und satzungsgemäße Jahreshauptversammlung statt. Der ursprüngliche Termin im März diesen Jahres musste aufgrund von Corona verschoben werden. Neben Informationen zum vergangenen und kommenden Sportjahr, finden Neuwahlen der Vorstandschaft und Referenten statt. Folgende Ämter der Vorstandschaft stehen zur Wahl: Wahl der Kassenprüfer, Wahl des Schützenmeister Sport, Wahl des Schatzmeister, Wahl des Vorderlader Referenten, Wahl des Luftpistolen Referenten, Wahl des Sportpistolen Referenten Kleinkaliber, Wahl des Sportpistolen Referenten Großkaliber, Wahl der Damen Referentin, Wahl des Bogen Referenten.
Die Tagesordnung kann im Aushang des Schützenhaus bzw. auf unserer Homepage „www.schuetzenverein-ottenau.de" abgerufen werden. Anträge zur Jahreshauptversammlung sind bis spätestens 6. Mai schriftlich beim Oberschützenmeister Paul Buchwald einzureichen. Im Bedarfsfall findet die Jahreshauptversammlung unter den dann gültigen Corona-Maßnahmen statt.

Sportvereinigung Ottenau

SV Ottenau, Abt. Fußballjugend

Spielberichte
A-Jugend: SG Weisenbach - 1. SV Mörsch 2:1. Mit Mörsch kam eine sehr spielstarke Mannschaft zu Gast nach Hörden. Von Beginn an entwickelte sich ein sehr gutes Bezirksligaspiel, wobei Mörsch spielerische Vorteile hatte und wir mit viel Einsatz und Leidenschaft dagegen hielten. Torchancen konnten beide Mannschaften in der Anfangsphase nicht herausspielen. Aus einem Einwurf für Mörsch und einem langen diagonalen Ball gab es die erste große Gelegenheit und der Mörscher Rechtsaußen überlupfte unseren Torwart zum 0:1. Am Spielverlauf änderte sich wenig, Mörsch versuchte aus einer sicheren Abwehr das Spiel aufzubauen und die SG versuchte im Zentrum stabil zu stehen. Nach 30 Minuten eroberten wir einen Querpass in der Mitte und unser Mittelstürmer nutzte den freien Raum vor sich. Mit einem platzierten Schuss ins linke Eck erzielten wir den vielumjubelten Ausgleich. Nach der Pause bekam Mörsch immer größere Problem vor unser Tor zu kommen. Nach einer Balleroberung auf der rechten Seite hatten wir Pech, dass der Ball von der Unterkante der Latte nicht ins Tor ging. Nach einer Ecke in den Fünf-Meter-Raum bekam Mörsch den Ball nicht aus der Gefahrenzone und den Ball stocherte unser Innenverteidiger zum 2:1 über die Linie. Mörsch stellte sein Spielsystem um und spielte von nun mit einer Dreierkette. Der Gast übte viel Druck aus und mit viel Leidenschaft und Teamgeist hielt die SG dagegen. Kurz vor Schluss hatte Mörsch nach einer Ecke die Gelegenheit zum Ausgleich, doch der Wille das Tor zu verhindern von uns war größer als das Tor zu schießen von Mörsch. So blieb es beim verdienten Sieg für die SG. Mit der Revanche für die Vorrundenniederlage konnten wir Mörsch in der Tabelle überholen. Am Sa., 23. Apr., spielen wir beim Tabellenzweiten SG Achern.
E-Jugend: FV Iffezheim - SpVgg. Ottenau 2:5. Die E1 gewann den

Auftakt zur Frühjahrsrunde am Donnerstag mit 2:5 gegen Iffezheim. Nach zähem Beginn bei dem man die lange Pause den Jungs anmerkte, kamen wir immer besser ins Spiel und führten zur Pause absolut verdient mit 0:1. Leider spielten wir gute Angriffe nicht konsequent zu Ende. In den zweiten 25 Minuten machten wir es von Anfang an besser und erhöhten rasch mit sehenswerten Kombinationen auf 0:4. Zwei völlig unnötige Gegentore beindruckten nur kurz und gleich darauf erziehlten wir den 2:5-Endstand. Der Einstand ist geglückt, so kann es weiter gehen. Am Samstag spielen wir gegen den SC Baden-Baden.

BAD ROTENFELS

VEREINE BAD ROTENFELS

FV Bad Rotenfels

Wichtiger Punktgewinn

Auf dem Papier hatte der FV Muggensturm als Tabellen-Zweiter im Vorfeld der Partie gegen den FV Bad Rotenfels wie der klare Sieger ausgesehen. Auf dem Platz musste der FV Muggensturm sich jedoch überraschend mit einem 0:0-Unterschieden zufriedengeben. Der FV Muggensturm ging als klarer Favorit ins Rennen, wurde dieser Erwartung jedoch nicht gerecht. Die Mannschaft um Raphael Oremek kann weiterhin auf eine positive Serie zurückblicken. Mit drei Siegen, drei Unentschieden und nur einer Niederlage aus den letzten sieben Spielen sammelt man im Jahr 2022 wichtige Punkte in der Bezirksliga. Nach anfänglichem Abtasten sahen die mitgereisten FVR-Fans, wie sich beide Mannschaften hauptsächlich im Mittelfeld eliminierten. Lediglich lange Bälle und Standards sortgen hierbei für Torgefahr. Stefan Wieland, Luka Wieser und Dominic Bitterwolf scheiterten mit den besten Chancen in der ersten Halbzeit. Auch Keeper Manuel Droth war sehr aufmerksam und verhinderte so die Führung der Heimmannschaft. So ging es torlos zur Halbzeitpause in die Kabinen. Selbstbewusst kam der FVR aus der Kabine und verhinderte das Muggensturm ins Spiel kam. Kristian Rottke, Gerrit Göring, Tobias Naujok und Manuel Fritz aus der Viererkette des FVR erstickten die Angriffsbemühungen im Keim, und die Offensive drückte auf die Führung, ließ aber ihre Chancen von Stefan Wieland, Felix Stößer und Dominik Bitterwolf ein ums andere Mal liegen. Auch Sebastian Hertweck, Melvin Güler, Alexander Trifel und der A-Jugend Spieler Haroun Khelalfa, die in der 2. Halbzeit auf Seiten des FVR kamen, konnten nicht für den Lucky Punch sorgen. So konnte man letztendlich den Punktgewinn nach Abpfiff feiern.

Luka Wieser und der FVR trotzen dem FVM einen Punkt ab. Foto: Phillip Rieger

Bei den vorher spielenden Reservemannschaften langten dem FV Muggensturm zwei Minuten um in der 19 und 20. Minute den 2:0 Sieg der Heimherren klar zu machen. Der FVR hatte in der 2. Halbzeit trotz zahlreicher Chancen nicht das Glück das Spiel noch zu drehen. Am nächsten Spieltag trifft die FVR Truppe im heimischen Mönchhofstadion auf Kappelrodeck-Waldulm. Die Reservemannschaften spielen um 13.15 Uhr. Das Bezirksligaspiel startet um 15.15 Uhr.

FV Bad Rotenfels, Abt. Jugend

B-Junioren halten Serie

Die Freunde des SV Sinzheim durften die FVR B-Junioren am Wochenende begrüßen. Eigentlich erwarteten alle die Absage des Spietages, da man am frühen Samstagmorgen mit Schnee in Gaggenau geweckt wurde. Die „rote Erde" im Mönchhofstadion lies sich davon allerdings nicht beeindrucken und bot den Mannschaften gute Verhältnisse für das Topspiel 3. gegen 4. in der Bezirksliga. Den Schwung aus den ersten beiden Siegen 2022 konnten die FVR Jungs vollständig mitnehmen und es entwickelte sich eine unerwartet einseitige Partie. Zur Halbzeit führte man schon deutlich mit 6:0 Toren. In allen Mannschaftsteilen hochkonzentriert und das erste Mal in dieser Saison „zu Null", konnte die Begegnung am Ende mit 8:0 gewonnen werden. Mit drei Siegen und 13:2 Toren ein wirklich sehr gelungener Auftakt in die Rückrunde. Das nächste Spiel findet am Mi., 27. Apr., um 19 Uhr in Ottenau gegen die SG Loffenau statt.

Nach dem Schneechaos der letzten Woche, fand nun endlich der heiß erwartete Auftakt der E4 gegen Kuppenheim statt. Nach schneller Führung konnte Kuppenheim schnell ausgleichen. Nach vielen schnellen Spielzügen seitens des FVR, wurde das Spiel am Ende verdient mit 14:5 Toren gewonnen.

Die B-Junioren des FV Bad Rotenfels. Foto: Oliver Ecker

Menschen für St. Laurentius

Der Reisevortrag nimmt die Besucher mit in die Staaten des Baltikums. Foto: Heinz Goll

Reisevortrag „Zauber des Baltikums"

Heute, Do., 21. Apr., startet in Wort und Bild eine Kulturreise in die Baltischen Staaten. Die Reise führt durch die Länder Estland, Lettland und Litauen. Werner Fritz präsentiert die Schönheiten und den Zauber des Baltikums. Die Besucher erleben eine einzigartige Landschaft, entlang der Ostsee, dazu prachtvolle Städte wie z. B. Riga und Tallinn. Werner Fritz reist auch in die Vergangenheit des Baltikums und Sie entdecken mit ihm dabei malerische Altstädte, beeindruckende Kirchen sowie Burgen aus der Zeit der Ordensritter. Der Reisevortrag findet im katholischen Gemeindehaus in Bad Rotenfels statt, Beginn ist um 19 Uhr. Die Bevölkerung ist eingeladen. Wir bitten die geltenden Corona-Verordnungen zu beachten. Der Eintritt ist frei.

RMSV Bad Rotenfels

Generalversammlung
Am Sa., 30. Apr., findet die Generalversammlung für das Vereinsjahr 2021 im Vereinsheim des Obst- und Gartenbauverein Bad Rotenfels statt. Beginn ist um 19 Uhr. Neben den Tätigkeitsberichten des 1. Vorsitzenden, des Hauptkassiers und der Radsportabteilung stehen auch Ehrungen verdienter Mitglieder auf der Tagesordnung. Anträge können bis zum 23. April beim 1. Vorsitzenden Marco Wiedenmann, Hubstr. 1, Bad Rotenfels gestellt werden. Die Vorstandschaft lädt alle Mitglieder, Gönner und Freunde des Vereins herzlich ein.

Turnerbund Bad Rotenfels

TB Bad Rotenfels Gymwelt

Kurs nur für Frauen: Beckenboden trifft Pilates
Ein Beckenbodenkurs, in dem das Zusammenspiel von Beckenboden-, Bauch- und Rückenmuskeln geübt wird. Die Stabilität dieser Mitte entsteht durch ein ausgewogenes Verhältnis von Kräftigung und Mobilisation. Dafür werden Elemente aus der Beckenboden- und der Rückenschule kombiniert mit Elementen aus dem Pilates und dem Faszientraining. Der Kurs startet dienstags, ab 3. Mai um 9.30 Uhr in der TBR Vereinsturnhalle Rotenfels und umfasst acht Einheiten zu je 60 Minuten. Wir bitten um Voranmeldung, da nur eine begrenzte Teilnehmerzahl möglich ist. Anmeldung und Informationen bei der TBR- Geschäftsstelle, Tel. 07225 985449.

Line Dance für Anfänger
Im Anfängerkurs sind alle willkommen, die Line Dance einmal ausprobieren und für sich entdecken wollen. Hier werden zunächst einfache Choreografien erlernt, bei denen jeder gleich mitmachen kann. Line Dance startet Fr., 6. Mai, um 19.30 Uhr in der Eichelbergschulhalle, Eingang am katholischen Kindergarten Rotenfels. Der Kurs umfasst acht Einheiten zu je 60 Minuten. Für aktive TBR Mitglieder ist das Kursangebot kostenlos, für Nichtmitglieder wird eine Kursgebühr erhoben. Wir bitten um Voranmeldung, da nur eine begrenzte Teilnehmerzahl möglich ist. Anmeldung und Informationen bei der TBR- Geschäftsstelle, Tel. 07225 985449.

Powertraining
Ein abwechslungsreiches Training erwartet euch samstags in den nächsten fünf Wochen. Das Training beinhaltet Einheiten aus dem Funktional Training, Body Weight Training (Training mit dem eigenen Körpergewicht) und HIIT Training (High Intensity, Intervall Training). Das Powertraining ist ein Ganzkörpertraining und ein modernes Zirkeltraining, bei dem teilweise mit freien Gewichten, Medizinbällen und instabilen Unterlagen trainiert wird. Es bringt neue Power, Ausdauer und Spaß in die eigene Ganzkörperfitness. Der Kurs findet samstags ab dem 30. April um 9.30 Uhr in Vereinsturnhalle Rotenfels statt und umfasst fünf Termine mit jeweils 60 Minuten. Für aktive TBR Mitglieder ist das Kursangebot kostenlos, für Nichtmitglieder wird eine Kursgebühr erhoben. Wir bitten um Voranmeldung bei der TBR Geschäftsstelle, Tel. 07225 985449.

FREIOLSHEIM

AKTUELLES FREIOLSHEIM

Sitzung des Ortschaftsrates Freiolsheim

Am Mo., 25. Apr., 18.30 Uhr, findet eine öffentliche Sitzung des Ortschaftsrates Freiolsheim in der Mahlberghalle Freiolsheim, Mahlbergstraße 1, statt. Die Bevölkerung ist hierzu freundlich eingeladen. Tagesordnung: Bekanntgaben; Bebauungsplan „Ortseingang südlicher Rottäcker“ - aktueller Sachstand und weitere Vorgehensweise - Möglicher Stellplatz Bauwagen städtischer Kindergarten Freiolsheim - Information und Beschlussempfehlung an die Verwaltung - Aufnahme von Flüchtlingen aus der Ukraine - aktueller Sachstand - Anfragen der Ortschaftsräte; Einwohnerfragestunde. Die Sitzungsunterlagen sind im Bürgerinfoportal Session Net der Stadt Gaggenau abrufbar. https://ratsinfo.gaggenau.de/bi/

Maibaum

Die örtliche Vereinsgemeinschaft und die Freiwillige Feuerwehr Freiolsheim laden alle Bürgerinnen und Bürger zu einem kleinen Treff am Samstag, 30. April um 18 Uhr zur Stellung des Maibaums. Die Veranstaltung kann nur bei gutem Wetter stattfinden und entfällt bei Regen.

ORTSVERWALTUNG FREIOLSHEIM

Sprechzeiten
Sprechstunde bei Herrn Ortsvorsteher Ferdinand Schröder nach telefonischer Vereinbarung. Termine können unter Tel. 0171 2721899 vereinbart werden.
E-Mail: ortsverwaltung.freiolsheim@rat-gaggenau.de

VEREINE FREIOLSHEIM

Holzschuhbohrer Freilse

Jahreshauptversammlung verschoben
Die Jahreshauptversammlung der Holzschuhbohrer Freilse wird verschoben auf Sa., 24. Sept. 2022. Uhrzeit und Ort werden rechtzeitig bekannt gegeben.

Musikverein Harmonie Freiolsheim

Jahreshauptversammlung
Die Jahreshauptversammlung für das Vereinsjahr 2021 findet am Sa., 28. Mai, um 19.30 Uhr in der Mahlberghalle in Freiolsheim statt. Hierzu lädt der Musikverein alle Mitglieder und Freunde des Vereins ein. Anträge für weitere Tagesordnungspunkte sind bis Fr., 27. Mai, schriftlich beim 1. Vorsitzenden Sven Dannenmaier (vorstand@musikverein-freiolsheim.de) einzureichen. Die Veranstaltung findet unter Einhaltung der zum Termin gültigen Corona-Verordnungen statt.

Obst- und Gartenbauverein Freiolsheim

Freiolsheimer Blumenmarkt
Der OGV erinnert an den Abgabetermin am Mi., 27. Apr., für die Blumen-Bestellungen. Die Bestellzettel können bei Dorothee Werner, Reinhard Pahlow oder Alexander Keck abgegeben werden.

SC Mahlberg Freiolsheim

Sportangebot Mahlberghalle
Für Erwachsene und Jugendliche: Step-Aerobic/Gymnastik für alle dienstags von 18.45 bis 19.45 Uhr; Mountainbike mittwochs

sh. separater Artikel; Gymnastik der Frauengruppe mittwochs von 18 bis 19 Uhr; Gesundheitssport (Muskelaufbau, Kraft und Beweglichkeit) für alle donnerstags von 18.30 bis 20 Uhr; Yoga für alle freitags von 18.30 bis 20 Uhr (Schnupperstunde jederzeit möglich, Kursgebühr wird erhoben). Nordic-Walking-Interessierte bitte melden, wir können Wochentag und Uhrzeit neu festlegen.
Für Kinder der 2. bis 5. Klasse: Sport, Spiel und Spaß donnerstags von 17 bis 18 Uhr.
Für Kinder ab 4 Jahre bis 1. Klasse: Sport, Spiel und Spaß montags von 15 bis 16 Uhr.
Eltern-Kind-Gruppe für Kleinkinder bis drei Jahre mit Elternteil: Spiel und Spaß für unsere Kleinsten freitags von 16 bis 17 Uhr.
Informationen für alle Gruppen gerne bei Anette Fauth unter Tel. 07204 8777 oder Handy 0152 53876683. In allen Gruppen freuen wir uns über weitere Teilnehmer.

Mountainbike-Treff
Jeden Mittwoch geführte Mountainbike-Touren auf Berge und durch Täler, rund um Freiolsheim und Moosbronn. Treffpunkt um 18 Uhr, Mahlberghalle Freiolsheim.
Zweite Gruppe für Anfänger und Wiedereinsteiger mit leichten Mountainbike-Touren, rund um Freiolsheim und Moosbronn. Treffpunkt ist jeden Mittwoch um 18 Uhr, Mahlberghalle Freiolsheim.
Neue Mitradler sind jederzeit willkommmen. Informationen bei Jochen Zimmermann, Tel. 07204 947240.

HÖRDEN

ORTSVERWALTUNG HÖRDEN

Ortsvorsteherin: Barbara Bender
Sprechzeiten: Dienstag, 16.30 bis 19 Uhr
Telefon: 07224 2922
Fax: 07224 656303
E-Mail: ortsverwaltung.hoerden@rat-gaggenau.de
Landstraße 43

VEREINE HÖRDEN

Förderverein Grundschule Hörden

Kuchenverkauf im Josef-Treff

Kuchenverkauf im Josef-Treff. Foto: Andrea Kräuter

Lust auf Kuchen? Dann findet Ihr bei uns im Gaggenauer Josef-Treff am Sa., 30. Apr., bestimmt auch etwas für den Samstag-Nachmittag-Kaffee. Von 9 bis 13 Uhr verkaufen die Eltern der Grundschule Hörden ihre leckeren, selbstgebackenen Kuchen. Der Erlös ist für die Verschönerung unseres Schulhofes, die Bepflanzung unseres Schulgartens mit Kräutern und Gemüse, sowie die Erweiterung unserer Insektenbeobachtungsstation durch eine Schmetterlings-Aufzucht-Station bestimmt. Wir freuen uns über zahlreiche Leckermäulchen, die an unserem Stand Kuchen kaufen und uns so tatkräftig unterstützen.

FV Hörden

Chancenlos am Rhein
SV Au – FV Hörden 5:0 (2:0). Der FV Hörden musste am vergangenen Samstag bei bestem Fußballwetter 3 negative Saisonereignisse in Kauf nehmen. Die Mannschaft verlor zum ersten Mal in dieser Saison zwei Spiele hintereinander, kassierte mit dem 0:5 in Au die bis dato höchste Saisonniederlage und verlor die erste Partie auf fremden Gefilden. So hart es auch klingen mag, die deutliche Niederlage beim SV Au ist verdient. Die Gastgeber waren an diesem Tage für einen allerdings stark ersatzgeschwächten FVH eine Nummer zu groß. Die Truppe von Trainer Dirk Thomas erwischte 90 gebrauchte Minuten und enttäuschte in allen Mannschaftsteilen. Die Gastgeber bestimmten dank ihrer spielerischen und läuferischen Überlegenheit das Geschehen, das sich deutlich in der Hördener Hälfte abspielte. Eine frühe Führung konnte der FVH verhindern, mit dem Doppelschlag kurz vor der Pause schufen die Hausherren eine Vorentscheidung. Der FV Hörden trat nach der Pause mit dem Willen zur Ergebniskorrektur an, forcierte seine vor der Pause nicht vorhandenen Angriffsaktionen ohne aber gefährlich in den Auer Strafraum zu kommen. Der Tabellenzweite verwaltete zwischendurch das Ergebnis, ohne die Kontrolle zu verlieren, erhöhte nach einer Stunde nochmals die Offensivaktionen und kam in der Schlussphase gegen eine schwache FVH-Hintermannschaft zu einem klaren Heimerfolg. Nicht einmal der Ehrentreffer war dem FVH an diesem Tage gegönnt, die einzige Torchance konnte nach 88 Minuten Julian Strolz nicht nutzen. Am Sa., 23. Apr.,16 Uhr empfängt der FVH auf der Essel den SV Staufenberg zum Derby. Besser machte es am Wochenende wieder die junge FVH-Reserve mit einem klaren 4:1-Erfolg in Au. Tore: Felix Hartmann 3, Marius Lang. Die Truppe hatte am Samstag in Au alles im Griff. Die Mannschaft bestreitet am Samstag gegen den SV Staufenberg 2 das Vorspiel um 14.15 Uhr und sollte den positiven Trend bestätigen.

Maifest
Der FVH lädt am So., 1. Mai, wieder zur Mai-Hockete ein. Die Veranstaltung findet in diesem Jahre wieder beim Clubhaus am Esselstadion statt. Start ist mit dem Fassanstich ab 10 Uhr. An diesem Tag werden außer den üblichen Speisen auch Hähnchen vom Grill zum Mittagstisch und zum Mitnehmen angeboten. Zudem bietet der FVH am Nachmittag einen Kuchen- und Kaffeeverkauf an. Auch der Kuchen wird zum Mitnehmen angeboten. Der FV Hörden freut sich über einen regen Besuch.

Musikverein Hörden

Altpapiersammlung
Der Musikverein Hörden führt am Sa., 30. Apr., wieder eine Altpapier- und Altmetallsammlung durch. Die Sammlung beginnt um 8 Uhr. Bitte das Papier gebündelt an den Straßenrand stellen. Das Altmetall ebenso. Von der Sammlung ausgenommen sind u.a. Elektrogeräte und Öltanks.

TV Hörden

Jahreshauptversammlung
Die Jahreshauptversammlung des Turnverein 1896 Hörden findet am Fr., 29. Apr., um 19 Uhr im Turnerheim, Weinauerstraße 10a statt. Zur Jahreshauptversammlung sind alle Mitglieder eingeladen, bitte vorher per E-Mail an info@tv-hoerden.de anmelden. Es werden die aktuellen Corona-Schutzmaßnahmen gelten.

MICHELBACH

AKTUELLES MICHELBACH

Sitzung des Ortschaftsrates Michelbach

Am Do., 28. Apr., 19 Uhr, findet eine öffentliche Sitzung des Ortschaftsrates Michelbach im Rathaus, Otto-Hirth-Str. 18, Michelbach statt. Die Bevölkerung ist hierzu freundlich eingeladen. Tagesordnung: Bekanntgaben; Anfragen der Ortschaftsräte; Einwohnerfragestunde. Die Sitzungsunterlagen sind im Bürgerinfoportal Session Net der Stadt Gaggenau abrufbar. https://ratsinfo.gaggenau.de/bi/ .

ORTSVERWALTUNG MICHELBACH

Ortsvorsteher: Ralf Jungfermann
Sprechzeiten: Mittwoch, 16 bis 18 Uhr
Telefon: 07225 1324
Fax: 07225 915970
E-Mail: ortsverwaltung.michelbach@rat-gaggenau.de
Otto-Hirth-Straße 18

KIRCHL. NACHRICHTEN MICHELBACH

Seit mehreren Jahrzehnten ist es in der Kirche St. Michael in Michelbach Brauch, dass am Karfreitag und am Karsamstag anstelle des Angelus-Läuten Rätschgeräusche erklingen. Das Drehen der Kurbeln an den Rätschen wird traditionell von den Ministranten der Pfarrgemeinde übernommen. Auch dieses Jahr sind an allen sechs Terminen, an denen gerätscht wurde, zahlreiche Ministranten mit viel Freude dabei gewesen, um diese Tradition zu pflegen.

Foto: Pfarrgemeinde St. Michael

VEREINE MICHELBACH

Förderverein Grundschule Michelbach

Am letzten Schultag durften sich die Kinder der Grundschule Michelbach über einen Gruß des Osterhasen freuen. Die Lehrer haben dazu im Vorfeld mit den Kindern schöne Osterkörbchen gebastelt. Diese wurden dann vom Förderverein der Grundschule Michelbach liebevoll mit österlichen Leckereien befüllt und auf dem Schulgelände versteckt. Voller Eifer machten sich die Kinder auf die Osternest-Suche und freuten sich riesig. Im Anschluss daran gab es noch eine Überraschung des Fördervereins. Dieser spendete der Schule neue Spielmaterialien für den Pausenhof.

Foto: Grundschule Michelbach

Förderverein Michelbacher Hirtenhaus

Jahreshauptversammlung

Unsere Jahreshauptversammlung findet statt am Fr., 29. Apr., um 18 Uhr im Nebenzimmer des „Murgtalblick“ XXL in Michelbach. Auf derTagesordnung stehen folgende Punkte: 1. Begrüßung; 2. Totenehrung; 3. Rechenschaftsbericht des Vorsitzenden; 4. Rechenschaftsbericht des Kassiers; 5. Bericht der Kassenprüfer; 6. Entlastung des Vorstandes; 7. Wahl des gesamten Vorstandes (Amtszeit 2 Jahre); 8. Wahl der Kassenprüfer; 9. Ausblick auf 2022; 10. Verschiedenes. Im Anschluss ist Zeit für eine Abendmahlzeit. Freunde und Interessenten sind eingeladen. www.hirtenhaus.com.

Harmonika-Orchester Michelbach

Ankündigung Generalversammlung

Das HOM Harmonika-Orchester Michelbach hält seine Mitgliederversammlung für das vergangene Vereinsjahr 2021 am Mi., 27. Apr., um 19 Uhr im Saal der „Sportgaststätte SVM“ Michelbach ab. Die Vorstandschaft sowie die einzelnen Ressortleiter geben ihre Jahresberichte ab. Des Weiteren stehen das Vorstandsteam und die Gesamtverwaltung zur turnusmäßigen Neuwahl. Das 1. Orchester umrahmt musikalisch. Anträge zur Tagesordnung sind bis 20. April an die Vorsitzenden Erwin Seiser oder Sybille Dasting zu richten. Außerdem hat der DHV Deutsche Harmonika-Verband Trossingen geplant, die durch Corona überfällige Ehrung des HOM für 50 Jahre vorzunehmen. Restaurant und Küche stehen bereits ab 18 Uhr für HOM-Gäste zur Verfügung.

Musikverein Michelbach

47. Maifest

Als der Musikverein Michelbach im Jahr 1973 das erste Maifest am Michelbacher Wasserhochbehälter veranstaltete, hätte wohl kaum jemand gedacht, dass sich dieses „Heckenfest“ im Laufe der Jahre hinweg zu einer der beliebtesten und bekanntesten Veranstaltungen des Vereins etablieren würde. Selbst über vier Jahrzehnte später lockt das Maifest viele Besucher aus allen Altersklassen nach Michelbach, um dort den Maifeiertag und den Vorabend zu genießen. Aufgrund der aktuellen Corona-Verordnung darf der Musikverein dieses Jahr das „Heckenfest“ nach zwei Jahren pandemiebedingter Pause wieder veranstalten. Festbeginn ist am Sa., 30. Apr., ab 18 Uhr am Michelbacher Wasserhochbehälter. Ab 20 Uhr sorgt der Musikverein Eschbach aus dem Elsass für die Abendunterhaltung. Die Festbesucher dürfen sich auf besten Musikgenuss in den frühlingshaften Abendstunden freuen. Am So., 1. Mai, unterhält der Musikverein Michelbach die Festgäste ab 11.30 Uhr mit erstklassiger Blasmusik. Die idyllische Lage des Festes mit herrlichem Panorama über das Fachwerkdorf Michelbach und die Umgebung bietet den idealen Ausgangspunkt, Zwischenstopp oder Abschluss für eine Maiwanderung mit Familie und Freunden. An beiden Festtagen werden Speisen und Getränke, in leicht reduziertem Umfang, angeboten. Das Fest dauert bis in den frühen Abend des 1. Mai.

Auf- und Abbautermine: Mo., 25. Apr., 17 Uhr, Maibaum holen, Gumpen; Do., 28. Apr., 16 Uhr, Buden aufbauen, Farrenstall; Freitag, 29. Apr., 14 Uhr, Buden aufbauen/einräumen, Rathaus; Fr., 29. Apr., 18 Uhr, Maibaum stellen, Farrenstall; Sa., 30. Apr., 9 Uhr, Buden einräumen, Wasserhochbehälter; So., 1. Mai, 11.30 Uhr, Auftritt, Wasserhochbehälter; So., 1. Mai, ca. 19 Uhr, Planen entfernen/Buden ausräumen, Wasserhochbehälter; Mo., 2. Mai, 9 Uhr, Abbau, Wasserhochbehälter.

MSC Bernstein Michelbach

Baden Classics - Oldtimerrennen

Nach zwei Jahren Abstinenz rollen die Oldtimer in diesem Jahr wieder. Am Fr., 29. Apr., starten die Teilnehmer auf dem Marktplatz in Gaggenau ab 12 Uhr Richtung Nordschwarzwald. Ein Augenschmaus für alle, die ein Herz für Klassiker haben. Bürgermeister Michael Pfeiffer schickt die Teams pünktlich mittags auf die Strecke. Am Sa., 30. Apr., erkunden historischen Fahrzeuge dann schöne Strecken in die Rheinebene. Das Starterfeld umfasst rund 60 Autos, die aus ganz Europa ins Murgtal kommen. Rund um das Fahrtleiterteam Michael Kraft und Bernhard Hornung ist der MSC Bernstein mit einem großen Helferteam auf der Strecke und im Hintergrund präsent.

Oldtimer aus ganz Europa nehmen an diesem traditionellen Rennen teil. *Foto: MSC Bernstein Michelbach*

Naturfreunde Michelbach

Seniorenwanderung

Naturfreunde-Wanderung mit Rudolf am Mi., 27. Apr., Treffen um 14 Uhr am Detscher-Parkplatz. Fahrt zum Winkler Hofstüble. Wanderung zur Bildarchhütte, Sofienhütte, kurze Pause, dann weiter Festungsbruchweg zum Guck'naus Weg, Saatschulweg. Einkehr ca. 17 Uhr im Hofstüble. Gäste sind willkommen. Infos bei Rudolf, Tel. 07225 73038.

Skiclub Michelbach

Jahreshauptversammlung

Hiermit laden wir alle Mitglieder zur JHV 2021 sowie 2022 herzlich ein. Die JHV findet am Do., 28. Apr., um 19 Uhr im Nebenzimmer der Sportgaststätte Michelbach statt. Anträge von Mitgliedern für weitere Tagesordnungspunkte sind bis fünf Tage vor Beginn der JHV dem Vorstand schriftlich mit kurzer Begründung einzureichen. Die Veranstaltung findet unter Einhaltung der zum Termin gültigen Coroana-Verordnungen statt. Eine kurzfristige Absage kann zum aktuellen Zeitpunkt nicht ausgeschlossen werden. Wir beobachten die Situation und werden entsprechend entscheiden. Über eine große Teilnahme würden wir uns freuen.

SV Michelbach

Volle Punkteausbeute

Wenn der Tabellenerste gegen den Zweiten spielt, dann ist der Tisch gerichtet und es gibt keine Ausreden! Auch nicht, wenn beim SV Michelbach sieben Feldspieler der 1. Reihe in Folge

Der SVM um Hakan Erdem hebelt den Tabellenführer aus. *Foto: Reiner Rieger*

Krankheit, Geschäft und Urlaub nicht zur Verfügung standen. In so einer Konstellation stehen dann Männer wie Michael Schmitt bereit und überzeugen mit einer bärenstarken Leistung zum hochverdienten 0:4 beim Tabellenführer SV Bühlertal II. Bereits in der 17. Minute wurde die Anzeigetafel auf 0:1 für Michelbach gestellt, als Kevin Schlindwein punktgenau und präzise im Strafraum das Spielgerät querlegte und Victory Erhahon aus kurzer Distanz zur Führung traf. Michelbach machte über eine sichere Abwehr weiter das Spiel und kam in der 32. Minute nach einem Foulspiel an Valentin Mazreku im Strafraum zum 0:2, als Kevin Schlindwein vom Punkt aus sicher und ohne zu wackeln verwandeln konnte.

Auch im 2. Abschnitt änderte sich wenig. Michelbach zeigte sich defensiv überraschend stark und nach vorne brandgefährlich. Die wenigen Angriffe des Tabellenführers verpufften entweder in der SVM Abwehr oder am sicheren Schlussmann Robert Darasz. Es dauerte dann bis zur 77. Minute, als SVM Stürmer Valentin Mazreku sein komplettes Aroma auspackte. Mit einem Heber überlistete er die komplette Abwehr samt Torwart und setzte den Ball clever und mit viel Gefühl zum 0:3 in die Maschen der Einheimischen. Nachdem die Ostermesse auf dem Bühlertäler Mittelberg gelesen war, setze Serkan Öztemiz in der 85. Minute noch einen drauf, als er nach einem klasse Spielzug abschließend mit seinem Treffer zum 0:4 den Deckel auf den Ostertopf legte.

SV Bühlertal III - SV Michelbach II 2:3 (2:2). Den Grundstock für ein komplett erfolgreiches Osterwochenende legten die ersatzgeschwächten SVM Reservespieler mit dem 2:3-Auswärtssieg beim Tabellenführer SV Bühlertal III. Tore für den SVM: 3x durch den überragenden Manuel Vick. Infos und zahlreiche Bilder online unter: www.sv-michelbach.de

Vorschau: So., 24. Apr. um 15 Uhr SVM - SG Stollhofen/Söllingen; Fr., 6. Mai um 19.30 Uhr SVM Generalversammlung in der Sportgaststätte.

SV Michelbach, Abt. Fußballjugend

Lust auf Jugendfußball?

Mittwochs bietet der SVM aktuell auf dem Rasenplatz ein Jugendtraining an, wobei der Spaß und die Freude am Fußball im Vordergrund stehen wird. Mädchen und Jungs im Alter von 9 bis 12 Jahren sind hierzu ab 17.30 bis 19 Uhr auf dem Waldsportplatz willkommen. Bitte neben der Sportbekleidung Fußballschuhe und Getränke mitbringen. Weitere Infos gibt es hierzu über Sascha Krieg, Tel. 0176 80413072. Weitere Infos auch online unter: https://www.sv-michelbach.de/node/517

TV Michelbach

Nordic Walking / Walking-Gruppe

Das Training findet jeden Donnerstag um 18.30 Uhr ab dem Sportplatz Michelbach statt. Bei Bedarf können für den Einstieg NW-Stöcke bereitgestellt werden. Info bei Manfred Stößer, Tel. 07225 75687 und Jens Pfistner, Tel. 07225 78184.

Wir sind 100 Jahre Stadt GAGGENAU

OBERWEIER

AKTUELLES OBERWEIER

Vollsperrung in Oberweier – Bushaltestelle Niederweier weiterhin in Betrieb

Aufgrund der Kanalbauarbeiten in der Ortsstraße zwischen der Abzweigung Karlsruher Straße (Lindenbaum) und dem Anwesen 99 wird es nach Ostern ab **Montag, 25. April** neben der Vollsperrung auch zu Einschränkungen im öffentlichen Nahverkehr kommen. Bis voraussichtlich Anfang Juni kann ausschließlich die Haltestelle „Niederweier" von der Linie 251 und dem ALT-Taxi in beide Fahrtrichtungen angefahren werden. Die Haltestellen „Sportplatz" und „Kirche" werden in diesem Zeitraum nicht bedient.

Die Tiefbauabteilung bittet die Anlieger und Verkehrsteilnehmer um Verständnis und setzen alles daran, Beeinträchtigungen und Störungen auf ein Minimum zu beschränken. Bei Fragen zur Baumaßnahme informiert Herr Glaser, Tiefbauabteilung, unter Tel. 07225 962562.

ORTSVERWALTUNG OBERWEIER

Ortsvorsteher: Michael Barth
Sprechzeiten: Mittwoch, 16 bis 18 Uhr
Telefon: 07222 47034
Fax: 07222 9687562
E-Mail: ortsverwaltung.oberweier@rat-gaggenau.de
Ortsstraße 54

KIRCHL. NACHRICHTEN OBERWEIER

Erreichbarkeit Seelsorgeteam
Pfarrer Ulrich Stoffers, Tel. 07222 4079919,
ulrich.stoffers@kath-murgtal.de
Pfarrer Martin Sauer, Tel. 07222 159178 oder
mobil 0151 41612256,martin.sauer@kath-murgtal.de
Pastoralreferent Norbert Kasper,Tel. 07222 4079898 oder
mobil 0151 54184204,norbert.kasper@kath-murgtal.de
Religionspädagogin Claudia Renz, Tel. 07222 159177oder
mobil 01633682190,claudia.renz@kath-murgtal.de
Pfarrer i. R. Gerhard Hemker, Tel. 07222 4089850,
gerhard.hemker@kath-murgtal.de

Erstkommunion
Wir laden herzlich zum 3. Elternabend der Erstkommunionfamilien am Di., 26. Apr., um 19.30 Uhr im Pfarrheim Muggensturm ein.

VEREINE OBERWEIER

Musikverein Eichelberg Oberweier

Wandertreff mit Blasmusik
Am So., 1. Mai, veranstaltet der Musikverein „Eichelberg" Oberweier bei der Sophienhütte am Eichelberg wieder sein traditionelles Maifest. Bereits um 7 Uhr trifft sich die Kapelle, um mit Marschmusik im Ort den 1. Mai anzukünden. Bei der Sophienhütte am Eichelberg ist für die Maiwanderer ein zünftiges Waldfest vorbereitet, welches von den Klängen der Eichelbergmusikanten umrahmt wird. Für das leibliche Wohl der Gäste ist mit Würsten, Fleischkäse und Steaks sowie mit Kaffee und Kuchen gesorgt. Sollte es an diesem Tag regnen, findet die Veranstaltung im Festplatzgebäude in Oberweier statt.

Turnverein Oberweier

Trainingsbetrieb der Mädchengruppe
Ab Di., 26. Apr., findet wieder der Trainingsbetrieb der Mädchengruppe ab 6 Jahre statt. Training ist immer dienstags von 16.15 bis 17.15 Uhr. Die neuen Trainerinnen werden sich am 26. April vorstellen, zu dieser ersten Trainingsstunde sind auch die Eltern herzlich eingeladen. Interessierte können sich direkt an den TV Oberweier, Laura Mack, laura.mack17@googlemail.com oder Tel. 0162 7192338 wenden. Das aktuell gültige TVO Corona-Hygienekonzept hängt in der Turnhalle zur Einsicht aus.

Zumba
Jeden Freitag von 18.30 bis 19.30 Uhr findet beim TVO Zumba statt. Wer Lust auf südamerikanische Rhythmen und Bewegungen hat ist gerne willkommen. Unter Einhaltung eines Corona-Hygienekonzeptes beginnt der neue Kurs im Mai 2022. Ein Kurs beinhaltet 10 Stunden; eine Kursgebühr wird erhoben. Fragen und Anmeldungen per E-Mail an laura.mack17@googlemail.com

SELBACH

AKTUELLES SELBACH

Vollsperrung auf Verbindungsweg zwischen Erlengasse und Staufenberger Weg in Selbach am 22. April

Auf dem Verbindungsweg zwischen der Erlengasse und dem Staufenberger Weg in Selbach kommt es am **22. April von 10 bis 15 Uhr** zu einer Vollsperrung. Grund der Vollsperrung sind die Durchführung von Kranarbeiten. Eine Umleitungsstrecke ist ausgeschildert.
Die Stadtverwaltung bittet die Anwohner um Verständnis.

Sitzung des Ortschatsrates Selbach

Am Mi., 27. Apr., 19 Uhr, findet eine öffentliche Sitzung des Ortschaftsrates Selbach im Rathaus, Badener Str. 82, in Selbach statt. Die Bevölkerung ist hierzu freundlich eingeladen.
Tagesordnung: Bekanntgaben; Veränderte Verkehrsführung und Parkregelungen in Selbach - Bekanntgaben und Erläuterungen -; Beschaffung einer neuen Bühnenbeleuchtung und eines neuen Gasherdes für die Siegfried-Hammer-Halle - Beschluss über die Finanzierung aus dem Budget des Ortschaftsrates -; Anfragen der Ortschaftsräte; Einwohnerfragestunde.
Die Sitzungsunterlagen sind im Bürgerinfoportal Session Net der Stadt Gaggenau abrufbar. https://ratsinfo.gaggenau.de/bi/ .

ORTSVERWALTUNG SELBACH

Ortsvorsteher: Michael Schiel
Sprechzeiten:
Donnerstag 9 Uhr bis 12 Uhr und 16 Uhr bis 18 Uhr
Telefon: 07225 76390, Fax: 07225 1839032
E-Mail: ortsverwaltung.selbach@rat-gaggenau.de
Brunnenstraße 51

VEREINE SELBACH

Männergesangverein Liederkranz Selbach

Probenbeginn
Der Männerchor startet am Fr., 22. Apr., um 19.30 Uhr im Vereinsheim „Alte Schule" wieder mit den Chorproben. Neusänger und Ehemalige sind willkommen.

Musikverein Selbach

Maipicknick
Nach zweijähriger Corona-Zwangspause freut sich der Musikverein Selbach am So., 1. Mai darauf, hoffentlich wieder zahlreiche Gäste beim Maipicknick im Salzwiesental bei der Jagdhütte begrüßen zu dürfen. Ab 11 Uhr sind die Aktiven des Vereins vor Ort, um die Gäste zu mit einem reichhaltigen Verpflegungsangebot zu bewirten. Die gesamte Bevölkerung ist zu dem Hock unter freiem Himmel eingeladen.

Turnerbund Selbach

Aktuelle Trainingszeiten
Der Turnerbund bietet aktuell, unter Beachtung der vorgegebenen Auflagen und der Hygienemaßnahmen, wieder Übungsstunden in der Schulturnhalle in Selbach an.
Montags: 14 bis 15 Uhr, Senioren Tanzgruppe mit Eva Tenzer; 15 bis 16 Uhr, Seniorengymnastik mit Erika Weber;16 bis 17 Uhr, Eltern und Kind - Turnen mit Marion Hornung; 19 bis 20 Uhr, Body and Mind mit Katja Rahner u. Michaela Franz.
Dienstags: Turnen Kleinkinder, 15.30 bis 16.15 Uhr, Kinder im Alter von 3 bis 4 Jahren, 16.30 bis 17.15 Uhr Kinder von 5 bis 6 Jahren mit Sabrina Schicht und Elena Harin.
Mittwochs: Tanzen und Turnen / Tanzgruppe, 16.15 bis 17.15 Uhr, für Kinder im Vorschulalter bis einschließlich 2. Schuljahr und von 17.15 bis 18.45 Uhr, für Kinder ab dem 3. Schuljahr mit Katja Rahner. In beiden Gruppen steht das Erlernen von eigenen Choreographien im Vordergrund. Außerdem stehen Turnen, Kräftigungs- und Dehnungsübungen, Schulung der koordinativen Fähigkeiten sowie Spaß und Spiel mit auf dem Stundenplan; 18.45 bis 19.45 Uhr, Aerobic, BBP and More mit Angelika Hornung; 19.45 bis 20.45 Uhr, Fit und gesund Frauen mit Michaela Franz.
Freitags: 9.20 bis 10.20 Uhr, Wirbelsäulengymnastik mit Michaela Franz; 18.30 bis 19.30 Uhr, Fit for ever mit Angelika Hornung.
Samstags: ab 14 Uhr, Nordic Walking (Turnplatz) mit Erika Weber.
Für weitere Übungsstunden und Informationen sprechen Sie bitte die jeweiligen Übungsleiter direkt an.

SULZBACH

AKTUELLES SULZBACH

Sulzbach sucht Wohnraum für Ukraineflüchtlinge

Liebe Sulzbacher,

in Gaggenau sind bereits ca. 150 Flüchtlinge aus der Ukraine angekommen. Sie benötigen Wohnraum bis zu ihrer Rückkehr in ihr Heimatland nach dem Krieg. Wenn Sie Möglichkeiten für eine Unterbringung sehen, melden Sie sich bitte entweder bei den Ortschaftsräten: Michael Ibach per Mail über michael.ibach@mail.de oder bei Josefa Hofmann per Mail über ortsverwaltung.sulzbach@rat-gaggenau.de, sowie direkt in der Sprechstunde der Ortsvorsteherin am Dienstag von 10 bis 12 Uhr oder unter Tel. 07225 1327.

Die Abwicklung der Mietverhältnisse inklusive Mietzahlungen ist sehr vereinfacht. Sie haben auch ein Mitspracherecht, an wen vermietet werden soll. Allerdings sollte die Mietdauer nicht unter einem Jahr liegen. Wir helfen Ihnen gerne bei der Abwicklung und den Kontakten zu den Behörden. Selbstverständlich können Sie auch direkt mit der Stadt Gaggenau Kontakt aufnehmen über die Anlaufstelle Ukraine, Tel. 07225 692 800 oder per Mail über ukraine@gaggenau.de.

ORTSVERWALTUNG SULZBACH

Ortsvorsteherin: Josefa Hofmann
Sprechzeiten: Dienstag, 10 bis 12 Uhr und 17 bis 18 Uhr
Telefon: 07225 1327, Fax: 07225 918757
E-Mail: ortsverwaltung.sulzbach@rat-gaggenau.de
Dorfstraße 88

VEREINE SULZBACH

Schwimmbadverein Sulzbach

Arbeitseinsatz
Um das Schwimmbad aus dem Winterschlaf zu wecken, findet am Sa., 23. Apr., ab 9.30 Uhr der erste Arbeitseinsatz statt. Neben Grünpflege ist auch er Abbau des Sandkastens vorgesehen, über zahlreiche Helfer würden wir uns freuen. Am Do., 28. und Fr., 29. Apr., ab 16 Uhr wird das Becken gereinigt, auch hier sind helfende Hände willkommen.

Turnverein Sulzbach

Altpapiersammlung
Der Turnverein Sulzbach führt am Sa., 30. Apr., eine Altpapiersammlung im Gaggenauer Ortsteil Sulzbach durch. Die Sulzbacher Bürger werden darum gebeten, ab sofort ihr Altpapier für diesen Termin zu sammeln. Das gesammelte Altpapier kann am Samstag ab neun Uhr gut sichtbar vor den Häusern bereitgestellt werden. Alternativ kann das Altpapier auch selbstständig zum Sulzbacher Festplatz gebracht werden, wo entsprechende Container bereit gestellt sind.

GAGGENAU
Entdecken Sie Gaggenau
www.gaggenau.de
www.gaggenau.de/twitter
www.gaggenau.de/facebook
www.gaggenau.de/instagram